ESTABLISHED 1872, NO. 20128 THE SHUN PAO SHANGHAI, FRIDAY APRIL 5, 1929.

申報

中華民國十八年
四月五日星期五
外埠五大張 本埠另加增刊二大張
今天本報售大洋四分
第二萬零一百二十八號

國民革命要覽

本書於左列各種常識無不備具凡屬中國國民皆當人手一編 ▲定價五角

一國民黨概說
二總理的事蹟
三總理的主義
四總理的遺教方略
五中國革命歷史
六國民黨沿革
七國民黨章程
八國民黨代表大會宣言
九不平等條約概況
十各種慘案
十一各種紀念節
十二各種議會組織法
十三工會條例
十四各種革命歌詞及譜
附彩色及銅版插圖四幅

商務印書館出版

商務印書館發行

文學研究會叢書

文學研究會的努力,於中國現代文學的開展有深切的關係。牠介紹世界的名著,牠刊行充實的創作,統計起來,將近一百種了。從這裏邊讀者會得到許多智慧的滋養與靈魂的感動。

□小說

小說彙刊 葉紹鈞等著 四角
隔膜 葉紹鈞著 五角(重版中)
火災 葉紹鈞著 六角
線下 葉紹鈞著 七角(重版中)
幻滅 茅盾著 五角五分(重版中)
動搖 茅盾著 七角
追求 茅盾著 八角

革命的漩渦,打動古老中國的每一顆心。攝取這般的心象,用解剖刀似的銳利的筆觸來分析給人家看,是作者獨具的手腕。因有作者的努力,我們可以無媿地說我們有了寫大時代的文藝了。分開看時,三篇各自獨立,合併起來,又脈絡貫通——亦惟一併看,更能窺見大時代的姿態。

老張的哲學 老舍著 一元
趙子曰 老舍著 一元(重版中)

這兩個長篇,背景都是舊爲國都時的北平。一寫閒民生活,一寫學生生活。筆調是諷刺的,滑稽的,冷雋之至,但隱處顯露出作者那顆赤熱的心。是要讀者同時準備着大笑與默默來閱讀的作品。

春雨之夜 王統照著 七角五分
一葉 王統照著 六角
綴網勞蛛 落華生著 六角五分
空山靈雨 落華生著 三角五分
超人 冰心女士著 四角五分
海濱故人 廬隱女士著 七角五分

醉裏 羅黑芷著 八角

作者悒鬱的情懷,像濃濃的管色的五月雨的光景,用緻密的文筆寫出來,遂成他獨特的風格。作者是離開這世間了,但通過他的觀照而凝成的人生相,永遠留在這世間供人們吟味。

慘霧 許傑著 九角
孤雁 王以仁著 五角五分
瑪麗 歐陽瀛著 三角
旅途 張聞天著 六角
芝蘭與茉莉 顧一樵著 四角
獄中記 O. Wilde: De Profundis and Ballade of Reading Goal 汪馥泉譯 六角五分(重版中)
憂愁夫人 H. Sudermann: Frau Sorge 胡仲持譯 九角(重版中)
我的生涯 L. Talstoi: Ma Vie 李藻譯 四角五分
盲樂師 V. Korolenko: Slepoi Muzikant 張亞權譯 七角
灰色馬 V. Ropshin: The Pale Horse 鄭振鐸譯 七角五分
小人物的懺悔 L. Andreyev: The Confessions of a Little Man 耿式之譯 五角(重版中)
羅亭 Turgenev: Rudin 趙景深譯 七角

羅亭是屠格涅夫的六大名著之一,表現出「能說不能行」的一個時代。在俄國這樣的一個時代很快的便逝去了,但是我們的呢?讀者閱此書當有所感慨了。

莫泊桑短篇小說集 李青崖譯 (一)五角五分(二)(三)各六角五分
遺產 Guy de Maupassant: L'Heritage 耿濟之譯 三角五分
波納爾之罪 A. France: La Crime de Sylvestre Bonnard 李青崖譯 一元

此爲法郎士由以成名的一部傑作,當牠在巴黎出版時,曾轟動了全國,立刻有六種文字的譯本。中文譯本到此時才出現,我們眞不能不以早覩爲快了。

波華荔夫人傳 G. Flaubert: Madame Bovary 李青崖譯 一元二角
嘉爾曼 P. Mérimée: Carmen 樊仲雲譯 四角五分

從這部小說改編的歌劇曾震動了全個世界,至今仍爲世界所最愛好的歌劇之一。這部小說也有同樣的吸引力,愛讀富於刺激的小說者不能漏過了此書。

一個人的死 K. Palamas: A Man's Death 沈餘譯 四角

著者是新希臘新文學運動的巨子,這篇小說是他自己最注意的一篇。書中描述古代希臘民族所遺留下來的美質與原始迷信和反科學的思想同時並存而相互衝突,於是造成「一個人的死」的悲劇。

他們的兒子 E. Zamacois: Their Son 沈餘譯 四角

這是一部悲劇,敘述一對勞動階級夫婦的「平凡的悲哀」。他們失望了又希望,他們的兒子結果卻仍是一個失望。

綿被 日本田山花袋著 夏丏尊譯 四角五分

著者乃日本的自然派主將,本書是他的懺悔實錄,寫靈肉的衝突,愛慾的爭鬥,露骨而又眞摯。

河童 日本芥川龍之介著 黎烈文譯 五角

芥川氏自殺的消息,頗震動了東方的文壇。他自殺的原因,可在河童中看出。這是他決死以後的代表作。

□童話

稻草人 葉紹鈞著 九角
天鵝 高君箴編 一元二角
愛羅先珂童話集 V. Eroshenko's Fairy Tales 魯迅譯 七角
印度寓言 鄭振鐸譯 三角五分
萊森寓言 Lessing: Fables 鄭振鐸編 二角

□詩歌

雪朝 朱自清等著 五角
將來之花園 徐玉諾著 四角
爲幸福而歌 李金髮著 一元
繁星 冰心女士著 三角
舊夢 劉大白著 一元
童心 王統照著 五角五分
夏天 朱湘著 二角
晚禱 梁宗岱著 二角
新月集 R. Tagore: The Cresent Moon 鄭振鐸譯 一角五分(重印中)
飛鳥集 R. Tagore: Stray Birds 鄭振鐸譯 三角
路曼尼亞民歌一斑 Miss E. Vacarescu 編 朱湘譯 一角五分

□戲劇

華倫夫人之職業 B. Shaw: Mrs. Warren's Profession 潘家洵譯 三角五分
長子 J. Galsworthy: The Elder Son 鄧演存譯 三角(重版中)
瑪加爾及其失去的天使 H. A. Jones: Michael and His Lost Angel 張志澄譯 五角
工 G. Hauptmann: Weavers 陳家騶譯 四角(重版中)
阿那托爾 A. Schnitzler: Anatole 郭紹虞譯 四角
人之一生 L. Andreyev: The Life of a Man 耿濟之譯 五角
狗的跳舞 L. Andreyev: The Waltz of the Dog 張聞天譯 三角五分
三姊妹 Tchekoff: Three Sisters 曹靖華譯 四角五分
慳吝人 Molière: L'Avare 高眞常譯 五角五分
木馬 André-paul Antoine and Maxime Léry: Les Chevaux de Bois 李青崖譯 五角(重版中)
青鳥 M. Maeterlinck: The Blue Bird 傅東華譯 六角五分
倍那文德戲曲集 J. Benavente's Plays 張聞天譯 八角
太戈爾戲曲集 R. Tagore's Plays 瞿世英譯 二冊各三角
春之循環 R. Tagore: The Cycle of Spring 瞿世英譯 三角
天鵝歌劇 趙景深作歌 邱文藻作曲 四角五分(重版中)
青春的悲哀 熊佛西著 四角
復活的玫瑰 侯曜著 五角
棄婦 侯曜著 二角五分
山河淚 侯曜著 三角
頑石點頭 侯曜著 二角五分
春的生日 侯曜著 三角
相鼠有皮 顧德隆改譯 五角
歧途 J. Galsworthy: The Skin Game 徐公美著 三角五分
人間的樂園 濮舜卿著 四角

□論文及其他

文學大綱 鄭振鐸編 四冊 布面十元 紙面八元

這是一部近來出版的世界文學史,其所包括的時間,自古埃及的文學至歐洲大戰後的作品;其所包括的地域,自中國,日本,印度,至歐洲,美國,阿拉伯,波斯,行文活潑而饒有趣味,絕無一般文學史枯燥之病。有許多材料在同類的書裏是不會見到的。全書四大厚冊,篇幅在二千頁以上。

新文學概論 日本本間久雄著 章錫琛譯 七角
詩之研究 B. Perry: A Study of Poetry 傅東華譯 一元
詩學 Aristotle: Poetics 傅東華譯 六角
社會的文學批評論 G. Buck: Social Criticism of Literature 傅東華譯 五角
苦悶的象徵 日本廚川白村著 豐子愷譯 三角五分(重版中)
文藝思潮論 日本廚川白村著 樊從予譯 三角五分
俄國文學史略 鄭振鐸編 六角
太戈爾傳 鄭振鐸編 八角
意大利及其藝術概要 李金髮著 一元五角

意大利的藝術與自然之美,已成爲世界人的寶藏。本書是作者就遊意時所見所感而寫成的一冊,書附精美插圖三十幅。

雕刻家米西盎則羅 李金髮著 七角
文壇逸話 宏徒編 四角

搜集文學名家的遺聞軼事,凡數十則。我們要曉得拜倫、寄來斯德、勃來克、法郎士、托爾斯泰等人的軼事與生活者,須讀此書。

星海 上冊 七角五分

大世界遊覽儲蓄部新訂章程

▲自夏曆三月初一起實行 ▲三月初一以前仍照舊章

▲甲(活期儲蓄)存數自銀元一元起滿二百元每月贈遊券一張多則類推利息按月七厘每半年複利▲乙(零存整取)每月存洋五元每月贈券一張定期三年到期取本利二百十元六年者五百念六元九年者一千元▲丙(整存整取)一百元爲一份定期一年每份每月贈券四張到期無息還本三年者贈券五張五年者贈券六張▲丁(整存整取)一百元起碼每月贈券一張多則類推定期一年到期取本利一百十元二年者一百廿四元三年者一百四十元五年者一百八十元▲戊(逐月付息)一百元爲一份每月贈券一張定期一年逐月支息八角三年者九角五年者一元▲己(對本對利)一百元爲一份定期七年到期取本利二百元每年贈券念張分春夏秋冬四季照付▲庚(子女嫁娶)二百元爲一份定期十五年備將來子女嫁娶之用到期取本利一千元每年贈券卅張▲辛(長券存欵)一千元爲一份定期一年週息八厘贈長年遊券一紙▲壬(長券存欵)四百元爲一份定期一年贈長年遊券一紙到期無息還本

注意◉辦事時間十二點起八點止◉電話六〇六〇七◉章程函索即寄

戌A816

議價拍賣

老華綸綢緞局

今日拍賣 廉價存貨

綢緞顧繡 呢絨洋貨 男女新裝 各口皮毛 色色俱齊

拍賣時間 陰曆二月廿六日起三星期 照血本再打五折

◉議價拍賣說明

附佈

老華綸綢緞局・開設小東門北首民國路・新張未將三月・因受金融不周・經由費席珍律師登報淸理・並債權代表會議案・盤興本公司爲業・曾登報聲明各在案・今本公司即待店基改營別業・將所有一切存貨・一律斬價脫售・期望早日肅淸底貨・◉欲買諸君・趁此誠實不虛・眞實斬價絕好機會・落得便宜・◉而本公司迫非減價化其登廣告性質・實爲脫貨肅淸手續主義・(眞賤賣・勿錯過)茂記公司佈告

南京路石路西

明華

綢緞 疋頭 呢絨 洋服

新貨到齊 美不勝收

大減價展期十天

一律賤賣 以副盛意

陽曆四月五號起

虎A 819

瑞泰

呢絨西裝 綢緞洋貨

大減價四禮拜

原價六折 二月念三日起

南京路

吳斌鑒

據來信所說偶一不愼無顏回來但是家中上有蒼髮老母下有繞膝兒女豈能遠行汝母盼兒甚切託人尋覓蹤跡毫無終日啼哭粒米不進倘有不測誰負其責望見報即速回心轉意立刻歸家切勿自悞或致函友處以便接洽萬事皆可商妥可勿過慮知白

更宜戒備:

綁票!不過一人之危險
時疫!竟可傳佈於四方

時疫不一而足,如(霍亂)(鼠疫)(流行性傷風)等最可怕者,莫如現在盛行的(腦膜炎)……傳染(腦膜炎)者,微覺頭暈,在兩小時氣絕而死竟有不及醫治之苦,所以人人宜籌戒備之策

亞林防疫臭水

功能殺滅一切疫菌,當此時疫恐怖時代家家宜購備此水,每日洒於天井及陰溝廁所等處則疫菌消滅無遺,可保一家之安寧康健

出外行走!宜常服本藥房出品之「國貨良丹」

「良丹」在口,疫厲不侵,可保個人安全

價目 (防疫臭水)25介侖可四角 半介侖可七角 一介侖可一元三角 (國貨良丹)最小包五分,小包一角,中包二角五分,大包六角,附送銅匣

上海四馬路五洲藥房發行 (第一支店)天后宮橋(第二支店)北四川路及各省各埠南洋各島等處各分行各大藥房均有分售

虎A 327

湖南旅滬同鄉公鑒

啟者本會對於同鄉會改組事宜業經籌備就緒茲定於四月七號（即陰曆二月廿八日）午後一時在本會館開改選大會選舉執行監察委員[illegible]凡我同鄉務希屆時蒞會[illegible] 湖南旅滬同鄉會改組委員會啟 乙A2

江蘇省各縣酒業公鑒

逕啟者凡我酒商久為積累所困[illegible]自十八年三月十八日先由泰興泰縣[illegible]等六縣代表假[illegible]會議[illegible]三月初六日起開成立會召集各縣酒業代表[illegible]於接到通知後三日以內將代表姓名籍貫先行賜函[illegible]以資預備[illegible]江蘇各縣酒業聯合會籌備處啟 乙A2

漢冶萍公司股東公鑒

敬啟者民國十八年三月二日奉農礦部第五二五號訓令內開案據本部直轄漢冶萍公司事宜與湘鄂三省政府及外交財政鐵道交通各部派員往復接洽[illegible]

俊範兄鑒

閣下事令東景翁前日駕顧敝處其意頗肯幇忙決不使我兄為難見報後望即示明地址或駕小莊以便面商靜等願作調人慎弗一悞再悞是為至要 靜廉仝啟 乙A1359

張培生兄妹覽

閱你來滬不勝雀躍我現遷住法租界拉都路興順里四十二號（此處有兩個四十二號請注意）三層樓後樓宋君元明家請來一叙為盼 寶慶啟 甲A809

尋人賞格

族媳呂周氏素患神經於舊曆正月二十四日早由東台僱黃包車往安豐在親戚丁姓家住一宿次早又乘車往海安其時曾遣人追尋[illegible]接來函并未歸寧想係神經錯亂迷途失踪其人年四十五歲面有雀斑頭戴絨勒梳子髻身穿灰色布棉襖[illegible]黑色棉鞋如有仁人君子知其下落通風報信因而尋獲酬洋五拾元連人送回酬洋百元儲款以待決不食言 通信處江蘇東台新壩街恒盛錢莊呂景顏 乙A8931

蘇州同仁昶益記 蘇州同豐仁記 合併織組 同仁昶記紙號 鄭重聲明

凡益記前項往來賬目由益記經理方君子庠開列移交豐記[illegible]以及發生不符之處仍歸益記[illegible]同豐仁記經理名義[illegible]自登報日起所有益記及同豐仁記經理[illegible]

胡士楷律師受任同仁昶豐記紙號經理姚禹昌常年法律顧問啟事

凡有非法侵害姚君名譽財產及該號商業上信用者本律師自當依法保障特此通告 事務所蘇州醋庫巷二十六號 電話一四六〇號 乙A7931

蘇州同仁昶豐記紙號啟事

凡益記以前設之[illegible]紙號業已完全脫離關係恐未週知特此聲明 蘇州同仁昶紙號

郁序撰啟事

鄙人經理施協豐申莊並代辦宋正茂申莊事務歷有年數昨日下午[illegible]友人告知即往追尋無着今日到輪埠晤見向索不肯交還[illegible]特此登報聲明 甲A879

無錫榮錫方之叔榮達坊及妹幼吟啟事

前閱報載有謀佔遺產追究人命一則[illegible]錫方今為諸蘊文所收執於吳君仁發毫無關係 榮錫方 榮仲冕 榮達坊 榮幼吟（錫方之妹）同啟 戊A841

無錫榮諸蘊文啟事

謹啟者三月三十一日申新兩報無錫通信欄內登有謀佔遺產遺斃人命之新聞一則[illegible] 榮諸蘊文謹啟 戊A892

聲明

鄙人此次對於南京路冠羣坊房客與產主因遷讓增租事曾以私人資格奔走調停於四月十五日申報廣告欄內登有冠羣坊房客聯合會啟事一則[illegible] 張子康啟 甲A884

張羣啟事

羣奉命來滬辱承各方知交薦剡遙頒未能延攬無任感愧實因滬市府事非創設蕭規可隨所有職員類皆服務有年各著成績未便多所更動有心無力諸希 亮察 乙A786

張羣啟事

羣事務殷繁新知舊好命駕惠臨惟恐不克隨時延接茲謹訂於每星期四日下午二時至五時為見客時期務希依時蒞止俾便聆教至所企盼 乙A786

顧錢氏啟事

逕啟者氏子鳳祥名下之各項債務氏概不負清償之責恐未週知特此聲明 民國十八年四月四日 乙A1411

告窆

謹詹夏曆三月初七日卯時率安 先妣 褒授賢孝余太夫人靈櫬於餘姚林東鄉大古塘北智區一畈之原謹此告 聞

治葬子毛希蒙泣稽顙 孫男女之俊傑 俊偉 俊棠 俊信 之俠 俊休 稽首

通訊處上海麥家圈慶雲里九能公司 乙A865

報喪

家主王公冠時諱海如於四月一日下午二時病終滬寓即在滬西萬國殯儀館成殮擇期回南京原籍領帖特此報聞 三槐堂賬房 886甲A

報喪

哀啟者 先嚴周公安泰於民國十八年夏曆二月初七日午時壽終茲擇於夏曆二月廿七日午時由閘北八字橋[illegible]出殯安葬遺囑不發訃聞謹此報聞 本寓閘北鴻興坊西二弄廿八號 棘人周永杰 牟子 泣血稽顙 卿吉祥

浙江甯波慈谿縣岙山孫氏修譜通告

即鳴鶴山之陽追我譜頭凡我岙山本支族人之十二世祖理學公諱楚茂字子芳又於元大德年間遷居岙山即文山是為我岙山派之祖迄今又二十餘世而我家乘則自清乾隆間[illegible]特此通告[illegible] 戊A326

甯波梅墟戚氏修譜通告

吾族家譜自丁酉年告竣迄今已垂三十餘載[illegible]者採訪恐有未週為特登報通告務希迅將世系職業男女婚嫁生卒住址詳細開具送交甯波城內[illegible]歷五月底為止 宗長啟 乙A2562

推盤受盤聲明

茲有大馬路石路口泰豐祥記衣莊[illegible]恐中人欠人泰記豐和記[illegible]受盤人泰豐祥記 出盤人[illegible] 全啟 乙A1401

田中玉啟事

鄙人病軀[illegible] 乙A2631

匯通運輸總公司警告楊君鶴聲并轉告各客商注意

本總公司於丙寅年元月與楊君鶴聲訂約代理徐州全路各分公司營業[illegible] 乙A1481

楊鶴聲闢匯通公司敬告客商之謬

人承租各處去年抄稍有盈餘遽弁髦契約來函謊稱股東自辦意圖另租以遂私便[illegible]

宋銘勳律師啟事

本律師現分設事務所於英租界仁記路三十五號四樓電話一六一四二號住宅仍在威海衛路錦樂里一〇五號電話三〇五四八號如有見委者希往上開兩處地點接洽可也此啟 甲A870

綢緞照本五折起拍賣只有五天了

花色俱全 欲購從速 地址小東門大章德

吳寶地律師代表 民國路小東門 大章德綢緞局清理結束通告

緣大章德綢緞局去年因營業虧折難以維持曾委託本律師代表清理將存貨以拍賣期限清償欠款現拍賣期限將滿所有該綢局欠人之款已次第理楚惟人欠之款尚有數戶未[illegible]從速送至該綢局清理處掣給正式收據否則定須依法訴追至於該綢局所有店基生財存貨由原局主暫時辦理結束另行設法改組特此代為登報聲明諸希公鑒 乙A2

律師張一鵬受任程印午君常年法律顧問通告

本律師茲受程印午君之聘為常年法律顧問如有人妨害程印午君身體名譽財產信用以及其他一切法益者本律師當負依法保障之責此啟 事務所白克路修德里 電話西一三九〇 乙A8341

律師陸家鼐代表施天一啟事

據施君天一函稱二日下午交敝申莊送崇一信內有帶致施君兆麟一函囑向大通廠出紗附九日即兌金城銀行第八一二〇二號支票計元五百兩一紙頃據申莊經理來信是項信件已於前晚被竊除函請貴律師代向銀行掛失並登報聲明作廢等語除已函該銀行掛失合為登報作廢務望各行號勿予收用免滋糾葛是要 事務所七浦路順裕里第一家 電話北五一七四號 甲A188

鄭天錫律師代表陳潤民君辭退美德洋行買辦職務緊要啟事

茲據陳潤民君聲稱前與沈飲和君共同立約擔任美德洋行之職嗣因有他項業務未能兼顧已於三月二十七日以書面通知該洋行辭退買辦職務所有潤民對外經手事件以及銀洋往來概與潤民無涉特委托本律師代表登報聲明如右諸希公鑒 事務所博物院路念一號 電話一三八一三號 甲A878

蔣士杰律師續任興仁煤鐵號常年法律顧問

本律師續任興仁煤鐵號東家田甫祥田幼甫兩君之聘為常年法律顧問[illegible]特此登報 事務所鎮江打索街 電話三九六 甲A863

律師彭啟琇代表周娥弟聲明離異

敝當事人周娥弟因伊夫李海城出外不歸留函表示離異由其父周毅雙方協議立約離異[illegible]登報聲明如右 事務所北京路一百號 電話六六一三九號 戊A840

陶悟志律師代表義隆典推盤鼎成典受盤聲明

茲因寶山縣羅店鎮義隆典東經理[illegible]業於民國十八年三月廿一日[illegible]鼎成典受盤[illegible]特此登報聲明如右諸希公鑒 事務所北京路一百號 電話一八八四〇 戊A835

楊鏗律師代表福特耳唱機廠宣告清理

本律師茲受福特耳唱機廠朱榮基委託代為辦理清理事宜[illegible]於四月一號起十四天內攜款來所清付逾期不登記不付當依法辦理特此公告 事務所上海圓明園路十一號 甲A1434

律師沈越聲受任祝記號主祝東生君法律顧問

本律師現經祝記號主祝東生君聘為常年法律顧問嗣後如有侵害該號及祝君名譽營業等事當依法盡保障之責 事務所上海四川路一五四〇七 戊A814

律師項景升代表徐毛氏啟事

茲據徐毛氏聲稱家住甯波諸衙弄徐蓀初經商日本神戶聽從妾言已有七載寄銀洋來家以致氏生活苦困[illegible]特委託本律師代表登報聲明 戊A791

李祖虞律師代表經募通泰鹽墾五公司債票否認大豐銀團受押大豐鹽墾公司鼎豐等區熟田通告

准經募通泰鹽墾五公司債票銀團來函開[illegible]

俞祖望律師代表松江縣諸貴亮否認盛姓婚約啟事

緣敝當事人諸貴亮幼年由乃父主持與盛富山之長女訂婚[illegible] 乙A829

陳瑛律師代表高文麒上海皮商公會懸賞通告

茲據上海皮商公會函稱本會同業因營業[illegible] 乙A1323

羅傑律師公館遷移聲明

本事務所業於四月一日遷至四川路九江路轉角（即大通銀行樓上）繼續辦事[illegible] 戊A837

打倒桂系軍閥

破壞統一的 反抗中央的 摧殘民眾的 違犯黨紀的 禍國殃民的 橫征暴歛的 霸佔地盤的 殺人如麻的 擾亂兩湖的 勾結英帝國主義的

中國國民黨上海特別市執行委員會宣傳部

中國國民黨中央執行委員會訓練部通告第三號

本部前頒救濟失學革命青年規程施行細則第五條所載[illegible] 乙A751

中國國民黨上海特別市執行委員會訓練部啟事

本部奉執行委員會第七次常會決議[illegible]分基本班普通班兩班[illegible] 戊A832

本市各醫及各醫師注意

查近日本市發生傳染病[illegible] 戊A783

上海特別市社會局佈告（為注意防範兒童毋使拐匪誘拐事）

[illegible] 戊A836

上海特別市公用局佈告第五十一號（汽車司機人注意）

為佈告事照得本局[illegible]汽車司機人（包括汽車夫及汽車主司機）[illegible]中華民國十八年四月二日 局長黃伯樵 戊A818

招商局船期

聯益快輪准於四月七日晚（陰曆二月廿八晚 星期日）開往長江各埠
江慶快輪准於四月八日晚（陰曆二月廿九晚 星期一）開往長江各埠
海晏快輪准於四月五日晚（陰曆二月廿六晚 星期五）開往溫州
遇順快輪准於四月七日晚（陰曆二月廿八晚 星期日）開往天津
新豐快輪准於四月八日晚（陰曆二月廿九晚 星期一）開往天津

甬興輪船定陽曆本月六日（陰曆廿七日）開往福州 本輪帳房啓 戊A821

四川路四十一號渣華公司芝錦鵬郵船准於本月七日即（星期日）直放廈門開往香港爪哇

大中鐘表眼鏡公司

注意下列價目

眞白金十八開雙騎馬長方女手表特價洋念二元四角
白金雙騎馬長方形女手表特價洋十四元八角
最新長方形夾白金女手表特價洋九元九角半
雙騎馬皮帶夾白金男手表特價洋七元六角
眞金十四開嵌寶石女手表特價洋六元七角半
瑞士拾年夾金仕女手表特價洋二元三角
德國雙騎馬電光表特價洋一元五角
德國雙騎馬火車表特價洋一元四角

大減價 四星期 △新貨羅列 △花色完備 △各界光顧 △竭誠歡迎

外埠函購○寄費另加○每隻二角○郵票九五○地址○上海南京路雲南路西首 A乙1435

上海雙輪牙刷公司批發所遷移通告

敝公司批發所以原房屋翻造遷至石路香粉弄六號如有交易或信件遷寄均希照上列新址接洽為荷注意電話仍用一七一七八號

異軍突起的

足尺加二與六折減價

是綢緞業的革命軍 抱極大無畏的精神 作不顧血本的犧牲

三月初一日起 小東門紅屋立揚綢緞洋貨局謹告

時機已至

凡人行事，當識時機，如時機未至，雖出全力，不免妄用，然或時機已至，而一無舉動，終亦一無所得，如今本會儲蓄之戶，已達八萬餘全會，特獎一項，已有四萬餘元，頭二三四等獎，每種已有四十二個，如是巨大之希望，凡欲儲蓄之人，咸認為時機已至，因一經儲欵，所能得之幸運，即可隨之而至也，深望善乘時機諸君，速來入會，此佈 詳章函索即奉

上海法租界愛多亞路七號 萬國儲蓄會啓

德國聚寶牌精合肥田粉招請經理

本行經理德國康福倫廠所造之聚寶牌精合肥田粉行銷中外馳譽全球採用有機物質配合而成含有淡磷鉀三要素性質純良效力偉大茲為推廣起見招請各省經理定價低廉佣金優厚如願就者請即駕臨接洽說明書及樣品不取分文 英商怡和機器有限公司肥料部啟上海圓明園路A字八號

中國汽車五金公司開業露佈

本公司經理各種新式汽車及製造各種異樣新式車身揀選上等各國汽車材料及各種橡皮胎輪經售優等蓄電池及殼牌汽油聘有上等技師修理油漆等應有盡有無美不備如蒙賜顧無任歡迎 地址法租界貝禘鏖路口霞飛路四百十四號 電話西七四〇六 乙A1444

大世界

優待長年游客

發行分次游覽券每本百元可用三年

愛游大世界者每月三十天未必天天全到如購買長券每年曠廢天數必然不少倘借親友數人同游又須另購門票殊欠經濟因有多數游客要求本世界另定通融辦法本世界以衆情難却特發行一種三年分次游覽長券以示優待 戊A767

(一)三年分次游覽長券係書本式每本十二張每張三個月分為三格每月一格每格印有圓圈十八個適用十八次每次在每圓圈內於進門時軋一空洞為用過之標記提前不憑（例如本年四月份不能預軋五月份之圓圈）過期有效（例如四月份圓圈未軋完五月份仍繼續有效餘類推）
(二)此項長券自本年陽曆四月份起算至民國二十一年陽曆三月份止倘屆三年期滿而券內圓圈尚未軋完仍繼續有效
(三)此項長券如數人同游得照人數軋洞例如二人軋去二圈三人軋去三圈餘類推較為便利活動不比普通長券只限一人適用
(四)此項長券定價每本大洋壹伯圓計算不到對折本世界因優待長券顧客特定此廉價諸君幸勿失此機會
(五)此項長券每次入門須以全本為憑裁開及剪下無效

中國國貨銀行股東創立大會通告

本行經四月一日股東創立大會議決並將章程先付審查並定於四月七日（星期日）午後二時准在上海總商會開會通過章程並選舉董事監事屆時務請股東諸君撥冗出席為要特此通告 A

中國通商銀行虹口分行廣告

往來存欵（長年三厘）（儲蓄部）定期存欵三個月週息五厘半六個月週息六厘一年週息七厘二年週息八厘三年週息九厘 活期存欵長年五厘 往來存欵長年四厘

時間（商業部）（儲蓄部）上午九時起至十二時 下午一時起至四時止 下午一時起至三時止 節假日照例休息

本行辦理商業銀行業務兼辦儲蓄所有各種存款息率開列於後（商業部）定期存欵三個月週息四厘六個月週息五厘一年週息六厘一年以上面訂 活期存欵長年四厘 另訂有存本取息零存整付整存零付等利息優厚手續便捷詳章函索即寄

電話 經理室北二八八 營業室北三一六八 乙A2458

中國通商銀行給發股息告白

本銀行第六十三屆結帳自戊辰年七月至十二月底半年發給股息八厘計算照章於本年三月初一日起給發請持票向本銀行收取特此通告倘祈公鑒 乙A0341

上海濟東實業銀行招集股東會開會通告

本行開辦之初所有寄發各股東函件向由往來機關照轉嗣後該機關取消以致每年營業狀況無由函達茲定於五月一日開股東全會解決一切事項用特登報聲明即希貴股東准時蒞會共謀解決如不克來滬並望委託代表携帶股票並委託書蒞會出席為盼 上海寧波路濟東實業銀行董事會啟 甲A816

龍章機器造紙有限公司發息廣告

本公司訂於陽曆四月十日即陰曆三月初一日起發給戊辰年股息請各股東携帶股單並印鑑至法租界新永安街本公司領取為荷 甲A558

上海麗華有限公司開股東年會通告

本公司訂於民國十八年夏曆三月念五日禮拜六下午二時在南京路本公司四樓開第四屆股東年會報告上年營業狀況及選舉己巳年董事監察事宜除專函奉達外特用登報通告凡我股東諸君屆時務請惠臨指示一切幸勿客玉是盼 凡在股東會一月內停止轉換股票買賣過戶 乙A1403

大華藥房股份有限公司籌備處啟事

逕啟者本公司籌備以來大致業已就緒如蒙各界賜教請向上海漢口路兆福里第四百十二號本籌備處接洽為荷 大華藥房股份有限公司籌備處謹啟 電話六二八六七號 戊A811

上海妙機股份有限公司舉行股東年會通告

本公司定於四月十五日（即舊曆三月初五日）下午二時在本公司樓上開股東年會報告營業賬目及改選董事監察人務請各股東準時蒞會除發專函外特此通知 戊A844

上川交通公司召集股東常會通告

茲定陽曆四月二十八日即陰曆三月十九日星期日下午一時假座上海西藏路寧波同鄉會樓下正廳內開第五屆股東常會選舉監察人及會議報告事項屆時務祈各股東惠臨與議無任盼禱除另函通知並附奉入座券委託書及十七年度賬略外特再登報公告 董事會謹啓 乙A788

無錫豫康紡織有限公司召集股東常會通告

敬啟者本公司經董事會議決定於陽歷四月二十四日（即陰歷三月十五日）下午二時在梨花莊本廠開第八屆股東常會並補選缺額董事一人屆時敬請股東諸君駕臨會議一切並執行補選除另具束通知外謹佈 戊A1448

上海鴻章紡織染廠股份有限公司召集股東常會通告

本公司現經董事會議決定於本年四月廿九日（即舊曆三月二十日）星期一下午二時在麥根路五十三號本廠二樓議事廳召集第十一屆股東常會報告去年營業經過情形及選舉按照股東名簿通函各股東外恐有遺漏合再登報通告務希股東諸君准時蒞臨為禱此啟 乙A1409

儉德儲蓄會為擴充義務教育特發行會員香檳票啓事

附寄銀洋滙票須向當地郵局保險或用同封掛號遞寄以免有誤否則如有遺失本會不負責任（封面並請書明「上海老靶子路福生路口儉德儲蓄會收支科」為荷）

本會鑒於歷屆上海西商賽馬國人盛擲金錢為數鉅大爰有此次會員春季香檳之發行票額售價及獎金號碼支配概照上海賽馬會本屆春賽A字大香檳辦法惟票額銷售未足數或賽馬會票不足數時當自請公正人開籤照比例賠給所有餘欵盡以作本會擴充教育基金之用而購買者亦僅限於本會會員外間絕不發生效力藉以示本會並無他項用意惟本會會員散處各地未及周知用特登報公告如欲購買者請從速到本會收支科接洽（每張十元）函購亦可此佈 ▲注意函購 儉德儲蓄會謹啟 乙A797

徵求華商合股

法商某君僑居中華二十六年前因商業上有所接洽乃遄返祖國頃已公畢來申充任法國六十家大公司之中國印度支那及新加坡等處獨家經理所有經售貨品在中華市場上允稱新事業現擬徵求上等華商合股營業惟須幹練持重而興趣相同者為合格有意投資者請投函本報信箱四一〇號約期面談可也 甲A668

欲買鎮江吉盈豐牌洪江油者注意

本號自在洪江製造吉盈豐牌洪江油貨真價實南北馳名久蒙顧客歡迎樂於購用今更以卅餘年之經驗加意考求督造新油皮輕脚淨油色紅濃刻已起運在途即日到鎮特登中新報露佈俾應顧客銷場再近有牟利之徒用各種假油機器油磁水等類仿造本牌欺騙用戶為害更烈今本號慎重牌名起見特在農商部註冊加印雙龍護塔商標於桶面以防影射務請賜顧者認明本牌商標油色庶不致悞

潤勤染織廠開幕廣告

本廠擇於夏曆三月初一日開始營業特聘高等技師精製八十支六十支四二支三二支雙股線絲光加重顏色鮮明經久不變工料無不精益求精倘蒙賜顧請認明潤勤條文商標當竭誠克己歡迎以副顧客盛意也 廠址上海西門斜橋斜土路 電話南市一五六九 批發所上海南京路民裕里五百六十八號 電話一二一八四 戊A848

明日江灣大賽馬

明日為本會第十九屆大賽馬之第四天准下午一點鐘起賽共賽十一次第五次舉行江灣大跳浜入場券會員處（須經會員介紹）每位洋五元公共處每位洋一元場內備有西餐茶點特此佈告

萬國體育會謹啓 A乙

經營地產者注意

君若欲經營投資地產事業機密而可靠請臨四川路七十號中國營業公司面晤經理必能洞悉一切而使君信任也 31 A C

蘇州花園飯店開幕廣告

本花園飯店開設在大馬路新民橋北首周氏花園內交通便利園景清幽樹木蓊翳花卉奇香建築鮮宏陳設華麗夏有電風扇冬有熱水汀飲有自來水浴有浴間泛舟有荷池遠眺有假山至于中西菜點烹調特別清潔鮮美早夜伺役曲意逢迎並有英日閩粵京蘇等語招待員此皆本公司之特點茲擇于四月六號（即陰歷二月廿七日）正式開幕 凡各界士女惠臨參觀者倍極歡迎 ●附註自開幕日起在半月內房價照碼八折並另送八折優待券一張以示優待 凡上海團體旅蘇本飯店者可就近先與北京路六十四號集益法律事務所內史麟芳君接洽如女界請與史麟芳夫人接洽（地址同上） 乙A1298

美麗

攏統地說美麗，似覺不類，蓋美麗有條件，條件唯何，曰頭髮薪齊其第一點也。

發髮藥水・為護髮之特品，不特專治髮患，抑且滋生頭髮，即使禿頂光頭，一經灑上，自然重生，如響斯應，絲毫不爽。

每瓶二元

上海中法藥房經理 全國分行及各藥房均有出售

上海郵務管理局通告
為通告事按本局設備之私用信箱除原有一千五百具已全行租出外不日將於北四川路天潼路本局內添設一批信箱以備公衆租用惟自此次添設後將來未必再行添設故欲租用者請速向本局會計處接洽為要此項信箱每具年租計洋十二元一律預繳凡封面上寫明信箱號碼之郵件均係到局即投入箱內較之信差投遞迅速良多而租信箱者自早晨七時起至夜半一時止均可隨時開箱提取郵件仰各周知此告 郵務長李齊 協理郵務長張 中華民國十八年四月三日 CA183

神州國光社 最近出版

釋石濤花卉冊 定價一元五角 石濤和尚畫法超妙，冠絕古今，是僧伽中而得藝術三昧者，山水人物之外，於花卉尤覺精妙，是冊尤推上乘，冊首冠以虹廬畫跋，於和尚花卉畫法，更詳其淵源，學人得此，裨益更深。

戴鷹阿山水冊 定價一元二角 王漁洋感舊集言，本孝在京師，夜於友人談華山之勝，晨起遂襆被往遊，成華山圖，又盡傳稱鷹阿，山樵擅以枯筆寫元人法，此冊距遊華山後數十年，為極晚境之作。

程青溪江山臥遊圖 定價一元四角 青溪道人為明進士，歷官工部侍郎，晚年隱居歙之黃山，收松雲岩壑之奇，抒之於畫，嘗欲成江山臥遊圖百卷，此卷自題為江山臥遊圖第七十四，斯其晚年得意之作，彌可珍貴。

▲龔柴丈山水冊 定價一元二角
▲趙文度山水冊 定價一元二角
▲王宓草王安節詩畫合冊 定價一元二角
▲王圓照仿古山水冊 定價一元二角

社址上海福煦路同孚路口四一八號 電話西四〇二二

中華書局

青年心理 劉建陽譯 一冊三角
本書譯自孟祿博士所輯中等教育原理中的一篇，原著者為惠浦爾博士。書中對於青年生理和心理的關係，闡發甚詳，為研究中等教育的良好參考書。

(九版)中國哲學史……謝无量 一冊 一元八角
(四版)老子古義……楊樹達 一冊 六角
(三版)陽明先生傳纂……余重耀 一冊 九角
(四版)吳偉士心理學上冊……謝循初 一冊 七角
(再版)心理學大意……舒新城 一冊 二角半
(五版)教育心理學……廖世承 一冊 一元四角
(十一版)教育心理學大意……廖世承 一冊 八角半
(B37)

本館要電

西征軍前鋒昨日已抵劉家廟(見要電)胡漢民等電勸粵將領與桂系絕緣(見要電)何健電告就編遣特派員職(見要電)中委全體會議通過黨部組織法修正案(見要電)工部局宣布電氣事業出售理由(見本埠)奧國塞不爾內閣辭職(見路透電)

⊙胡陶等部退出武漢

▲夏蔣兩師前鋒抵劉家廟
▲臨時治安維持會成立

〔漢口〕胡陶夏葉等部、四日午、由下游退回武漢、當即繼續向鄂北退却、葉琪張義純兩師駐武昌南湖洪山之隊伍、亦同時退走、武漢治安、除由治安維持會督率指揮外、漢口由參謀長聶洸・公安局長余希純・憲兵營一營、保安隊六營維持、武昌由軍校學生公安局警隊維持、漢陽及水面治安、由江防局長危震傑負責、下游軍隊夏斗寅蔣鼎文二師前鋒四日抵劉家廟、五日可抵漢、(四日)

〔漢口〕武漢臨時治安維持委員會四日成立、推孔庚等九人為委員、孔為正委員長、鄭介民聶洸副之、(四日下午十鐘)

⊙中央軍正掃除殘敵

▲劉峙部距漢三十里

〔南京〕軍訊、中央軍逼近漢口、正在掃除殘敵、明後日大部軍隊可入漢、(四日下午十二鐘)

〔南京〕總部行營參謀處四日電、前方情況如下、(一)我江左軍劉峙部已攻至新洲以西、距漢僅三十里、漢口指日可下、夏威已離職、武漢逆軍現狀、甚為動搖、(二)我江右軍朱培德部自將贛境逆軍驅逐後、已乘勝進攻、截斷武漢逆軍退路、(四日下午十鐘)

〔南京〕日日社訊、總部行營已進駐黃岡、前軍抵團風、敵初頑抗、經吾方痛擊、當即潰退、我軍已進抵黃坡附近之劉家鋪、贛西方面、由蒲圻向嘉魚方面堵截、各方部隊、不日集中、即取大包圍形勢、敵軍中下幹部、軍心渙散、經大小數戰、已大半向國軍歸誠(四日下午十鐘)

〔南京〕據軍界息、團風逆軍、經我軍猛烈攻擊、四日晨不支退却、武漢六日准可攻下、現在前方已從事討論攻克武漢後、政治之措施及黨務之整理方法、(四日)

⊙海軍作戰情形

▲劉家廟砲戰甚烈

〔南京〕海軍機關接前方無綫電報告、四日早拂曉、陳紹寬親率咸寧・楚同・江貞・楚觀等艦、在劉家廟、與敵激戰甚烈、敵還砲射擊、艦砲甚烈、敵多受傷、當戰最劇時、敵方飛機亦來擲彈、均經我艦擊退、現西征艦隊、正各西進猛攻、(四日下午十鐘)

〔南京〕海軍機關三日電、報告作戰情形、㈠陳紹寬三日仍率楚同・江貞・湖鷹等艦、向劉家廟進攻、敵軍沿岸設壘架砲、勢頗頑強、經我艦掃射、其焰已挫、㈡楚有・楚觀・咸寧・三艦、三日在團風一帶、掩護友軍登岸、㈢連日發現敵飛機、均被我擊退、(四日下午十鐘)

〔南京〕西征各艦隊疊將各要塞攻下、連日作戰、正側重武漢左近、一面調艦掩護友軍、前進接防、一面陳司令於三四兩日、不分晝夜親率艦隊進攻敵方、作戰甚劇、敵已漸不能支、我軍日內可克武漢、(四日)

⊙何健就編遣特派員

▲電勸武漢將領服從中央

〔南京〕何健電中央國府云、中央敬日三令、本日始由慕先兄轉來、拜讀之下、無任感奮、健仰蒙付託之重、自應秉承鈞命、竭誠擁護、茲謹先就編遣特派員之職、如有違抗中央、甘為叛逆者、誓當枕戈待發、一致聲討、以盡我革命軍人之天職、(四日下午十鐘)

〔長沙〕何健四日就湖南編遣區特派員職、並電武漢各將領、接受中央命令、勸葉夏休養、(四日下午二鐘)

〔長沙〕何電財部、催匯一二三兩月協濟軍費三十三萬、(三日下午十一鐘)

〔長沙〕何健電范石生部第十三四旅、接防湘南汝桂資永、(三日下午十一鐘)

⊙胡孫等勸告粵將領

〔南京〕胡漢民・孫科・王寵惠・古應芬・吳鐵城・鄭洪年・劉紀文四日電陳銘樞・陳濟棠・陳策・及廣東各師旅長、備述桂系禍國罪狀、原電如下、吾粵為革命策源地、自總理揭櫫三民主義、以救中國、吾粵人受總理之薰陶感化、凡伸張大義、無不為天下先、辛亥以還、數經挫折、喪亂孔多、然猶茹苦含辛、再接再厲、所以如此者、孫為求總理主義之實現、與國民革命之完成、而統一和平、尤為吾粵人無量犧牲所欲求之代價、十數載當中所經過深長之歷史、可以覆按、無俟贅陳、近自湘事發生、桂系遂露其軍閥之本來面目、中央猶以吾國破壞之局、方歸完整、勞苦之民衆、方在喘息、決不可再見兵戎、乃不問其破壞統一和平之大罪、祗派當事者自行查辦、由予優容、冀其覺悟、乃中央信使往還、與夫黨國耆碩、垂涕而道、皆不足以遏其野心、先則李宗仁匿居海上、白崇禧託病北平、以便發縱指示、繼則胡夏葉等、竟動員湘鄂、扣留上游船艦、電問鄰省旗幟符號、而謬電紛至、一則曰鋌而走險、再則曰迎頭痛擊、旋即張兵兩翼、以犯皖贛、蓋桂系之目無中央、其處心積慮、破壞統一、實顯而易見、大會之際、李濟深蹀躞其間、一面欲以依法之態度、以蓄養彼系之聲勢、一面故為緘默、以冀吾粵將士之體諒之擁戴、以投入彼系之旋渦、密運未露之前、當局諸公、何嘗不事事優容、加之以培植、而結果若此、足見其用心之鷙、謀略之工、溯李濟深在粵數年、前者僅具微勞、徒以清共之故、又倖而能去八民集矢之亂徒、乃轉為時望所屬、粵月收六百餘萬、而祗養三軍、其餘鉅款用途、粵人屢知其蘊、教育建設之費、乃視桂省猶瞠乎其後、桂省方殖兵吾粵「以準備爭衡」、李氏鄉情之厚、誠不可沒、以視當日陸榮廷等、確有討袁功績、陳炯明還軍治粵、確有政治成績者、其比較何如、陸陳等以不自量或不自愛、末路乖違、久為吾黨所共棄、今李氏功不補過、而作惡之手段益工、「吾粵於頻年喪亂、共匪蹂躪之餘、應否仍悉索膏血、以供他人之吮吸、於軍事告終、統一完成之日、應否仍擁戴軍閥、以甘冒天下之不韙、惟吾粵革命之民衆、及忠勇之將士、善為裁奪、須知中央用兵、為不得已、非此無以維繫綱紀、非此無以扶助吾粵之建設、非此無以促進無量犧牲欲得代價之統一和平、所望鄉人憬然有悟、臨電馳陳、不勝翹企、(四日下午十鐘)

大廉價 申報自由談小說單行本

包天笑先生著
風流少奶奶 二角 廉價一角半
多情的女伶 四角 廉價二角
可憐的閨女 四角 廉價二角
富人之女 二角 廉價一角

上海望平街二六二號 自由雜誌社 郵費加一掛號另加五分批發面議

⊙粵軍陸續調回原防

〔香港〕陳濟棠令第一獨立旅改編為第十旅、歸第一師節制、該旅已遵令改編、(四日下午九鐘)

〔香港〕一師補充團黃質文奉令回清住原防、即日開拔、(四日下午九鐘)

〔香港〕范石生電賀陳濟棠就職、贊成和平、所部已停進、集中柳直候令、(四日下午十鐘)

〔香港〕海軍司令部派艦赴瓊、載蔡廷楷陳維遠等部來省拱衛、(四日下午九鐘)

〔廣州〕鄧世增舊部第一獨立旅蕭團、今日調北海、張團調高雷、(四日上午八鐘)

〔廣州〕陳濟棠昨委張達為第一師教導團長、洪世揚第二師教導團長、陳雄第三師教導團長、(四日)

〔廣州〕余漢謀昨赴韶關、接收北區善後公署、余部第一旅、現駐韶關、(四日上午八鐘)

〔廣州〕第十一軍蔣光鼐調二十四師來省、(四日)

〔廣州〕陳濟棠部第一師教導隊、昨由北江回駐廣州、(四日上午八鐘)

⊙八路總部結束完竣

▲歐陽駒就公安局長

〔香港〕總指揮部結束完竣、職員已不到部、(四日下午十鐘)

〔廣州〕第八路總指揮部已結束完竣、特派員公署今日遷入該部舊址辦公、(四日上午八鐘)

〔廣州〕粵編遣特派員公署內容、擬設軍需處・交通科・總務科・軍醫科・軍法科・軍務科・遣置科・各科、下設分股、(四日上午八鐘)

〔香港〕粵編遣區暫設總務・軍務・設置・三局、各局長已委定、限日組織成立、(四日下午九鐘)

〔香港〕馮祝萬自港回省、否認辭職、已到財廳照常辦公、(四日下午九鐘)

〔香港〕歐陽駒今晨就公安局長職、陳濟棠監誓、到五百餘人、(四日下午九鐘)

〔廣州〕歐陽駒今午正式就公安局長職、(四日)

〔香港〕二日下午一時、南堤肇慶會館一師司令部內、忽由瓦面跌下大如茶罐炸彈一枚、未爆炸、該師協同公安局大搜附近居民、惟無禁品亦未拘人、當時陳濟棠亦在師部內、(四日下午十鐘)

注意謹防假冒
戒煙 功效神奇 百發百中 當面可試 萬應萬驗
德國百補戒煙丸
當世煙禁森嚴、已成戒煙之世、上海市上無如附之海羅因等、受害不淺、戒煙者孰不思脫離苦海而登彼岸、倘時煙丸類多雜以嗎啡及海羅因等而受害、茲時藥廠服之多非但不能斷癮、反之十年前心血、研究此藥有年、於斯特數十年之經驗、關於此種百補戒煙丸其性和平、事查驗並無毒質、服之一無痛苦、照常不吐不瀉、飲食增加、精神煥發、七天斷癮、見煙自厭、煙癮斷後丸可停服、永無後患、為戒煙除病之無上補品也、一元五角、外埠寄費加一、郵票通用
上海新世界北部對面德鑫里一弄 **德羅洋行**

陽傘廉價
本廠新張伊始預備擴充營業特行創價一月拾倸本外埠各寶號批購如有預定或現購均祈通函或親蒞本營業部面議無任歡迎
上海老閘橋北南林家街慶源里 亨利工場製傘部批發所 A872

蘇杭雅扇增價通告
敝業杭州地係扇子出產之區其出品之精良久已馳名中外在昔指碑圖因產地來源日少而工價日增若再長此不變將不但無沾利益且亦難以維持茲為顧全血本起見妥集同行公同議決自登報日起一律酌增希各幫顧客鑒原照加以全血本因恐未盡週知用特刊登申新二報聲明諸希公鑒
蘇杭扇業公啓

亨達利鐘表總行
始創西曆一八六五年(即同治四年)
鐘表業之鼻祖
上海南京路拋球場角
規模宏大 全國無比
高等時鐘 珍貴時表
牌子花色 無不畢備
貨精良 定價低廉
信用卓著 全球馳名
認明中間字底不達致誤

尚有評前廣告轉入第二張 閱者注意

⊙中全會第二次會議

▲通過中執會組織系統圖

〔南京〕第三屆第一次中全會、四日下午三時、開第二次大會、到譚延闓・胡漢民・孫科・戴傳賢・何應欽・陳肇英・劉紀文・陳果夫・葉楚傖・吳鐵城・李文範・王柏齡・邵元冲・趙戴文・周啟剛・劉蘆隱・列席張貞・林森・苗培城・陳耀垣・薛篤弼・恩克巴圖・王寵惠・古應芬・王正廷・張道藩・余井塘・桂崇基・焦易堂・鄧青陽・趙丕廉・主席孫科・

▲報告事項

主席報告、全體會議第一日、關於民訓委會歸併訓練部一案之決議、為「主管事務、歸併訓練部辦理」、查民訓會主管事務之性質、有應併歸組織部者、此案決議、應增改為「民衆訓練委員會、應即取銷、主管事務、分別歸併組織部訓練部辦理」、

▲討論事項

(一)修改黨部組織方案案委員會提出、中執委會組織草案案、決議、修正通過、(組織系統圖及說明附後、)
(二)決議、國民政府僑務委員會、應收歸中執委會辦理、
(三)三全會交下議案整理委員會報告、關於大會對於黨務政治軍事外交報告四項決議案之文字、業經整理完竣、請核定案、決議、通過、
(四)三全會交下議案整理委員會報告、關於大會交下訓政時期經濟建設實施綱要方針案、附審查報告第三號、及主席團修正意見各一種、根據大會原則通過、交中執委會討論之決議、特提請討論案、決議、交常務委員會、
(五)推定中央各部長案、決議、下次決定、
(六)推定中央秘書長案、決議、下次決定、
(七)關於整飭黨紀之通令案、決議、大體通過、交秘書長整理文字後照發、
(八)決議、下星一下午三時、繼續開會(四日下午十鐘)

⊙中執會組織系統圖

〔南京〕中國國民黨中央執行委員會組織系統圖、經四日中全會通過、原圖如下、

中央執行委員會
- 常務委員會
  - 民衆訓練設計委員會
  - 僑務委員會
  - 財務委員會
  - 法規編審委員會
  - 統計處
  - 黨史編纂委員會
  - 秘書處
    - 秘書長
      - 秘書—文書：黨務日刊編輯所、文書科、議事科
      - 秘書—總務：會計科、庶務科、職員療治室
  - 組織部
    - 部長—副部長—秘書三人、評議委員會
    - 總務科、民衆組織科、普通組織科、軍人組織科、海外組織科、編撰科、調查科
  - 宣傳部
    - 部長—副部長—秘書二人
    - 編撰科、指導科、國際科、徵集科、出版科、總務科、中央圖書館、中央通信社、無線電、印刷所、直轄黨報
  - 訓練部
    - 部長—副部長—秘書二人
    - 民衆訓練科、黨員訓練科、黨務教育科、黨義教育科、測驗科、編撰科、總務科、童子軍司令部
  - 政治會議
    - 秘書處—秘書

系統圖說明、㈠統計處設主任一人、㈡法規編審委員會委員七八人、三部一處、各派一人、其他三人為專任委員、㈢財務委員會由常會就任委員中、指定一人為主任委員、㈣各部處關於會計統計一科取消、㈤舊交際科事務、併庶務科、㈥舊衛生科取消、㈦各部處關於法規審查事項取消、㈧民衆訓練設計委員會、仍直轄於常會、於訓練部設民衆訓練科、於組織部設民衆組織科、㈨省縣黨部民訓會之事務、分別交省縣黨部之組織部訓練部辦理、特別市普通市之民訓事務、由中央酌量當地情形、分別規定之、(四日)

⊙財部派員隨軍出發

▲接收克復各地財務事宜

〔南京〕財部對武漢財政各機關未來之繼任人員、已經預定、俟武漢收復、先由特派員楊駿、派員就近接收、一面報告、以憑正式接任、(四日下午八鐘)

〔南京〕財政部令云、茲派楊騊隨軍財政特派員、統率部員、隨同兵站出發、接收克復各地財務事宜、隨時會同兵站總監俞飛鵬、辦理一切、仍分別具報、此令、又令茲派李廣昌・童硯華・沈甯孫・張煥彤・劉棣蕙・呂大賓・王孝縉・陳澄生・鯽超・曹希彤・呂弼・黃世俊・蔣碩周・周韶松・隨軍出發、秉承楊特派員辦理、接收克復各地財務事宜、此令、又令、茲派張培倫、管理揚子船無線電報事宜、督同原有電生、秉承楊特派員辦理收發電報事宜、此令、(四日下午十鐘)

⊙津浦全路通車恢復

〔濟南〕今日津浦路二三次客車准點到濟、(四日)

〔徐州〕津浦南北段客車、四日均達濟南、全路通車已恢復、(四日下午五鐘)

〔天津〕津浦路駐津辦公處長高恒儒、四日下午四時半赴平、向王徵報告四日恢復津浦通車情形、並接洽改良路政事件、(四日下午六鐘)

〔南京〕魯交涉員電、津浦通車交涉妥協、隨時可通過濟南、外部已函鐵部及津浦路局查照、(四日下午十鐘)

百齡機種種功效之鐵證

百齡機成分王道，功效偉大，所有各種補身治病之成績，經過各界人士來函證明者，日不暇給，擇要發刊，以見一斑。

百齡機返老還童之鐵證
閔行鎮陳恂如先生來函 上略 鄙人年逾七旬、事務紛繁、時患頭暈乏力、自服貴公司百齡機以來、漸覺腦筋精力倍增、頭暈不發、精神清爽、判若兩人、較之未服藥前、返老還童、誠不虛謂之聖藥也、下略

百齡機轉弱為強之鐵證
上海愚園路五四號劉兆東先生來函 上略 鄙人素來飲食不振、以致萎黃羸弱、四肢疲倦、醫藥鮮效、幸承友人介紹購服貴公司之百齡機、果見大效、今已年餘、不獨舊病不發、並且精神腦力、一律轉弱為強矣、下略

百齡機健胃補神之鐵證
上海南市製造局路泰康罐頭食物公司郭履祥先生來函 上略 鄙人身體素弱、自服貴公司百齡機以來、脾胃兩健、飲食漸增、精神振作、身體亦日臻強壯矣、下略

百齡機補片
補血補腦平肝順氣潤腸增飯補精 種子却病延年統治貧血衰弱胃呆 便閉失眠氣虛腎弱諸虛百損
男女老幼四時宜服
大瓶每瓶二元 小瓶每瓶一元
上海白克路派克路轉角 九福公司發行 國內外各大藥房商舖均有出售

購百齡機用戶優待股
可以積資財可以補身體
達到富而多壽之目的

發行百齡機用戶優待股原因
本公司前年改組股份有限公司，額定股本銀五十萬元，公開招股以後，投資者踴躍認股，不滿一月，即行足額，後至者多抱向隅，並有百齡機用戶，紛紛要求認購本公司股份，本公司以額定已滿，應付為難，經三月十八日下午三時股東會議決，另設用戶優待股一種，百齡機用戶均得附股，並酌分紅利，更予保息長年一分，以優待之，茲將章程列後，

百齡機用戶優待股章程摘要
保息長年一分 並得酌分紅利
贈服百齡機片 又可滋補身體
相隔數年之後 真是富而多壽

一本公司為酬答主顧盛意，特設優待保息股，分紅並贈服百齡機，利益優厚，名為用戶優待股，股額為二千股，每股五十元，
一用戶得由本公司購全股或一股，股銀至十萬元為限，
一保息自認股之日起算，長年一分，每年按陽曆三月九月兩次支付，
一用戶優待股每屆付息時，並贈送大瓶百齡機兩瓶，
一以後於每年陽曆三月致送百齡機一瓶，
一凡執有此項股票者，購用百齡機一律八折，
一用戶優待股股票，得照票面金額作為抵押保證金之用，
一股票書明號數，本公司各分銷處經售，

股額有限○機會難再
請即向本公司股務部接洽或投函索取章程
一經繳款○立給股票
上海白克路九福有限公司謹佈

商業雜誌 四卷三號出版

（一）欲熟悉商業情形者必讀（二）欲擴充工商營業者必讀（三）欲增進商業常識者必讀（四）欲經營新事業者必讀

優待閱者：每冊五分，全年十二冊大洋一元，外埠加郵費…

論今日工商業者不宜只有物質生活……馮少山
歐化的新生活之基本工業談……
時代的工業……
九二年的消費……
一九二七年的消費……
東三省之紡織業……

中華民國十七年鄭政……
民國十七年之上海市場之經過……
光華火油股份有限公司……
中外商業……
商人俱樂部……

總發行所上海四馬路泰東圖書局　社址上海愛德里七號
A162

雅典月刊　新評論月刊

上海四馬路卿雲圖書公司總發行

雅典月刊：傅彥長主編。本刊內容是集中於以都會爲中心的文學思想藝術批評，創造民族的藝術的文化，是絕好的新文藝讀物。每冊二角，全年二元。

三期要目：關於所謂黑色恐怖……葉秋原　酒樓之夜……曾虛白　警察與私娼……傅彥長　十年後的一夕話……

新評論月刊：本刊的信條是要做潮流的指導者，不要做潮流的追逐者，努力於純潔的批評，站在革命的立場，爲青年的良友。每冊一角，全年一元。

二卷二號：革命理論和革命行動……記者　關於合作運動的新貢獻……章乃器　內工人參基礎的我見……　內工人參科學討論答蔡文思……

新書提要：師生的愛 定價五角　求生不得 定價五角　游美短篇軼事 實價五角　愛的紅艷杯 實價三角　丈夫 實價四角

半價　新書二種

（三月九日起至四月十二日止）（印有詳細書目函索即寄）

白鷺洲（小說集）　范香谷著　定價九角

這裏包含着五個短篇小說，以「矛盾」一篇爲首，以「掙扎」一篇爲末。大多數是描寫現時代的青年的心理。有的對于現實的世界發生了無窮的厭惡和苦悶，有的對于將來的世界發生了無窮的憧憬和熱望。白鷺洲一篇中的女主人公的性格更是現時一般流行的小說中所不常見的。用筆十分細膩，情緒十分緊張，洵爲短篇小說中所不多見者。

狂瀾（小說集）　楊邨人著　定價六角

你要看火花的飛迸麼？你要看狂瀾的洶湧麼？革命文學的口號自從在中國文壇上突起了之後，我們的文學就轉變到另一階段，本書就是在這樣的怒潮中寫下來的作品。在文學的分野上，這樣的作品是我們所需要的，因爲作品的本身是包含着目的意識的緣故。

上海泰東圖書局

蘇俄共產主義之崩潰

英國Shadwell原著　張天化譯　每冊定價二角五分

此書爲英國沙德韋博士所著，曾登於泰晤士報，引起全世界之注意。他是根據各項統計表冊及蘇俄各中央要人之言論，而加以詳細嚴密之批評，並敘出蘇俄不得不改行新經濟政策之苦衷。凡留心國際大事者不可不讀。

上海民智書局發行

羣衆圖書公司

上海四馬路中市　七週紀念大廉價　四月一號起四月三十號止

孫總理全集……廉價大洋八角　孫總理叢書……廉價大洋八角　吳稚暉先生全書……廉價二元八角　黨員小學須知……廉價大洋四角　縣長考試業書十種……廉價大洋三角　工與勞動概論……廉價大洋七角　清黨運動……廉價一角八分　稚暉精衛商権……廉價二角五分　精衛稚暉論文集……廉價一角八分

三民主義之研究……廉價大洋二角　三民主義實施法……廉價大洋三角　中華民國刑法……廉價大洋一角　刑事訴訟法……廉價二角六分　訴訟刀筆彙編……廉價一角六分　三民主義演講集……廉價大洋二角　國民黨方略……廉價大洋五角　建國方略……廉價大洋二角　孫文學說……廉價大洋一角　民權初步……廉價大洋一角

實業計劃……　黨論……　地方行政計劃……　日本印象記……　三民主義百條……　政治訓練叢書……　縣政全書……　灰色共產黨……　軍事學術大全……　論無產階級專政……

總經理處泰縣南門街回子牌坊內大林居士

佛學雜誌　海潮音　第十年第一期出版

要目：佛學源流及其新運動……太虛　佛學於常識之爭點……邢定　勸修淨土者須秉持誦經文……唐大圓　現實主義……太虛　九華佛學院序……仁山　唯識學略談……太虛　般若波羅密經新疏……　法師在歐洲講學之統計……　護生痛言……　復鄭步遐居士書三則……印光

本期稿件增加，特此展期，未能按期出版，附告海潮音社啟

JA163

新生命月刊　第二卷第四號出版

目錄：
一．理論的鬥爭……
二．三民主義的國家建設導言……
三．中國國民黨之過去及現在……
四．訓政時期的政治……
五．中國革命過程的時期……
六．民族主義之民族的學說明……
七．民生主義的經濟建設……
八．德國土地政策之變遷……
九．英國三政黨之實業政策……
十．社會科學講座……

薩孟武　賓君　佩我　蕭鐸　方岳　王天　悲清　鏡如　文聖　陶希聖

總發行處：上海霞飛路霞飛坊十九號新生命月刊社
定價：全年十二冊大洋二元（郵費在內）半年六冊大洋一元　零售每冊大洋二角
代售處：上海民智書局及各大書坊

中華民國開國前革命史

洋裝一大厚冊　特價二元

此書爲馮自由先生所著，全文四十餘萬言，從興中會至同盟會十八年間所有起兵暗殺宣傳諸事，皆詳載記，另附插革命時代各種墨迹圖像二百餘幅，均爲世不經見之珍品。現時出版之辛亥前革命史祗有此一本，凡屬中華民國國民，飲水思源，不可不手置一編。

上編已出版　發行所：上海極司非而路甲五十一號革命史編輯處　新新公司　永安公司　先施公司

分售處：民智書局　新月書店　中華書局　良友公司　世界書局　光華書局　錦章圖書館　羣衆圖書館　梁溪圖書館

ZA1439

上海長風書店開幕廉價啓事

本店定於本月四日開幕，發行廉價一月，本版書籍一律八折，代售各書一律九折。多不及備述，地址在愛文義路卡德路西一四八〇號，歡迎賜顧參觀。

古香齋古玩書畫廉價陳銷場啓事

本齋現附設陳銷場，因有各處收藏大家由遠方運到金石書畫碑帖瓷銅玉石等件在二三樓陳列，廉價發售，以兩星期爲限，愛好諸君希速駕臨。倘有將該物寄售本店亦所歡迎。上海河南路南首第十七號古香齋啟

甲650A

呂宋煙公司續出十枝黑西女十枝呂宋皇后甜香煙通告

本公司自發行三十枝黑西女甜香烟，蒙各界人士歡迎，達於極點，銷數之驚人，堪以造成黑紙烟新紀錄。其品質高超優勝，早有定評。茲續出十枝二十枝二種，藉便顧客携帶，無庸贅述。又三十枝呂宋皇后牌甜香烟，烟味特加濃厚，一經燃吸，芳氣襲人，與上等雪茄正無多讓。

各省紙煙商注意

尊處未見此煙發行，有意經理者請隨時賜函接洽，利益從豐。呂宋煙公司啓　上海新永安街四號

上海特別市總商會商品陳列所籌備春季國貨展覽會通告

本會所籌備之春季國貨展覽會，定於陽曆四月廿一日開幕，先期徵求國貨出品，並派員分赴各地接洽……爲徵求股委員黃磋玖林實茂，爲場務股委員孫道勝陳蝶仙舒蕙楨陳蝴庭，爲宣傳股委員……特此通告。凡我廠商自願將所出國貨送會陳列展覽或當場發賣者，祈於陽曆四月十日以前趕備新品送會……

上川長途汽車職工會公告

本會原名上川交通公司職工會，業已呈准市黨部暨社會局註冊，改名上川長途汽車職工會，已於四月一日開始啟用。除呈報社會局外，特此公告。再本會凡有對外一切接洽，均憑本會正式圖記公函方生效力。會員個人在外言行或口頭接洽者，概不負責。

A880

浙江省東路軍陣亡將士紀念塔改稱國民革命軍陣亡將士紀念塔並展期徵集圖樣通告

等因自應遵照辦理，自即日起本會改稱浙江省建築國民革命軍陣亡將士紀念塔籌備委員會，所有前次徵集紀念塔圖樣，除塔頂無須設置觀象台並仿照前此規定辦法辦理以前應徵各圖樣其塔頂有觀象台者自不適用應重行徵集外，其餘概依照前此規定，並展期至四月十五日截止……

A762

農鑛部通告

爲通告事。本部現正派員清查灤州鑛務公司股本，在清查未竣事以前，該公司各股東不得更易戶名，增減股額或抵押股權，倘有前項情事，一經查出，概作無效，特此通告。

交通部揚子江水道整理委員會招聘測量工程司啓事

本會辦理揚子江測量業已分隊進行，現擬招聘測量隊工程司副工程司若干人，分別聘用。存記（一）學歷：國內外大學土木工科或河海工科畢業；（二）經驗：三年以上；工程司月薪自一百四十元起至二百元，副工程司自二百元至四百元……（三）報名：有上項資格願意應聘者可於四月三十日以前將各項確實證書或著作並最近四寸像片送交本會工務處審查；（四）審查後函約來會面談，合格者分別聘用存記；（五）通訊處：南京沈舉人巷揚子江水道整理委員會工務處。

ZA1449

津浦鐵路上下行客車各展駛至濟南通告

爲通告事。本路現定於四月四日起，將上下行客車第一二三四次特別快車及天津禹城間之三四次普通快車……浦口開上午十點……濟南到下午……特此通告。

戊A825

上海中國濟生會經收振欵特誌

敬謝者：敝會經辦災振，承各省善士踴躍輸將……謹此鳴謝。

滬南神州醫院敬謝學圃氏大善士湯餅移助洋一百元

上海中國紅十字會謹謝意誠居士大善士面助豫陝甘振洋一千元，幼興小姐女善士求身體平安助豫陝甘振洋一百元

A戊827

海鹽旅滬同鄉會募經臨時防疫醫院經費誌謝

……海鹽旅滬同鄉會敬啓

國民政府賑災委員會募賑啓事

天降浩劫，民罹巨浸，據報去年災區至二十二行省之廣，災民在五千萬人以上，其最甚者爲陝甘晉綏等省，終歲不雨，赤地千里，所食以爲食者，草根樹皮……

鳴謝上海肺病療養院丁惠康醫師

……申報館銅版部龐安華啟謹

戊A813

庸報

天津法租界二十一號路

是我國北方報界後起之秀

其報雖新，實則編輯之得體，持論之公正，消息之靈敏，紀載之詳盡，及其銷數之大，廣告效力之宏，在在足與資格最老之大報相媲美。

寶號訂登廣告，則我北方民衆，盡爲寶號將來最有希望之主顧！

惠登廣告或蒙訂閱，請就近與申報館內庸報代理人接洽

YUNG PAO
TIENTSIN

(一)本報定價目 中國境內每月洋一元二角每三個月洋三元四角每六個月洋六元六角全年洋十二元八角日本朝鮮同(新疆蒙古每月洋二元二角半)歐美各國每月洋二元七角每三個月洋八元一角每六個月洋十六元二角全年洋三十二元四角報費先惠郵票不收
(二)本報廣告刊例 〔特等〕登於新聞欄內每行念七字五行起碼每日每行四角五分 〔頭等〕報頭旁上封面一小版每日每版洋一百七十五元自下封面起至評前止以二行起碼每日每行一元四角 〔二等長行〕登於後幅以三行起碼每日每行九角 〔二等短行〕登於緊要地位以六十字起碼如超過六十字以十五遞加登於自由談下以三百三十字起碼每日每字一分二釐 〔三等短行〕登於普通地位(限登營業廣告)每日每字一分
◉本館電話 ▲營業部(廣告及發行)一〇〇九五 ▲主任室一七〇〇一 ▲庶務處六一五二七 ▲編輯部一四六一二 ▲採訪室六一五七七 ▲總理室及總主筆室六一五七六 ▲電報掛號六〇七八
本館開設上海漢口路二十四號始創自同治十一年即西曆一八七二年
中華郵政特准掛號立劵按照總包特別優待寄遞之報紙

時評

◉自反與反唇 (冷)

古之君子必自反而今之世人多反唇夫世界之罪惡不以人亦有而減輕亦不以己獨有而加重而世之反唇相稽者一若其罪惡既與人同己即可以無罪惡也者此反唇相稽之語調無一不發現於爭論中也原其所以反唇相稽之由來皆由於聞人之責備不能自反而起蓋今人之予智自雄者多而稍有才能者尤甚一聞人議己之非其始必掩飾掩飾不得則强辯强辯不得則反唇相稽反唇相稽之作用不過欲明人之亦有罪惡以示己之罪惡可以末減而已其實人之果有罪惡與否不在人之責備與不責備假使人而能自反責備而當可以改過責備而不當自可聽之於人至不能不分辯之時亦可平心靜氣以申辯此非迂腐之談實際力量之有無更不能以口舌左右之也是故古之君子必自反

本館要電二

◉王正廷報告外交

[南京]四日午王正廷招待各記者、報告如下、㈠中日濟案已解決、正進行撤兵及接防手續、並由雙方各派四人、就地商議辦理、我方所派四人、已到濟接洽、以現狀論、毋須兩月、即可撤退、惟有一事欲為國民告者、即此次除接防外、其他無所謂接收、因現在阻力已去、所有鐵路市政·縣政·警察等事、當然由我國官廳委派、至濟案解決後、修約及寧漢案、亦均繼續談判、以求解決、現政府最注重者、即為重訂新約、其次即寧漢案、余此次在滬、曾與芳澤開正式會二次、以後仍當續議、㈡古巴代辦電告、古巴使館即南遷、彼政府以傳德洛為新公使、請我國同意、余已據以轉呈主席、然後再復電同意、按古巴對國府、首先書面承認、現又首先將使館南遷、此舉極為我國所歡迎、㈢意使華雷、約五日到滬、渠此來係呈遞國書、至呈遞日期、須蔣回後再定、㈣中法陸路通商條約、前已擬就草案、惟通過稅一項、尚多阻礙、現安南代表、已由西比利亞返法報告、法使瑪德亦去平、約一月後始可來京續議、㈤比意葡丹西撤銷領事裁判事、現比葡已正式批准、交換文件、意方須俟意使來後可解決、丹麥因政府改組延擱、但無影響、西班牙方面、我已電催速來解決、㈥土代辦福德培已到滬、俟該國公使將國書遞到、始來京、(四日下午十鐘)

◉河內代表致外部函

▲請注意中越交涉各點

[南京]出席三全會之河內代表函外部、請注意越南交涉各點、㈠法國須承認本黨黨部、為合法團體、並許其公開、㈡法國對在越之本黨黨員、如非有犯法行為、絕對不能拘押驅逐、㈢從前因辦理黨務及國事、而被法政府遞解出境之本黨黨員、法國須一律恢復其進境自由權、至關於十六年八月十七日之海防土人慘殺華僑、及押解我政府代表莫子材出境二案、並請一併提出抗議、須達到法使承認、一懲兇、二道歉、三賠償損失、四保證以後不得再有此等不幸之事件發生(四日)

◉保障學術人才辦法

[南京]內財教三部代表四日在教部會議『保障學術人才辦法』㈠關於規定學術研究獎金事、請高等司草定詳細辦法、關於教員養老金事、請普通司草定辦法、㈠『保障技術人員辦法』、請高等司草擬章則會核施行、㈠『保障藝術人才辦法』、照社會司提出保障藝術人才條例草案八條、大體通過、並討論關於保障藝術品、及藝術人才辦法、商定大致通行各要點、㈠『保護藝術品辦法』、由社會司提出保護藝術品條例十二條、大致決定、俟會核公布、(四日下午十鐘)

◉中訓部聯席會議

[南京]中央訓練部四日各科聯席會議、提出士兵黨義訓練大綱、修正通過、(四日下午十鐘)

◉軍人紛紛響應討桂

[南京]國民革命軍騎兵二師長張礪生等、通電歷述桂系罪惡、並向政府請纓効命、為黨國除奸、為人民除害、(四日下午十鐘)

[南京]盧興邦電何應欽、謂東電敬悉、我政府討伐令、義正詞嚴、人心所附、彼輩安得逞其兇頑、一鼓盪平、翹首以待、遙聽捷音、無任忭舞、(四日下午十鐘)

◉海外華僑電請平亂

[南京]坤甸國民黨分部、雪蘭莪第一分部、斯威登全體華僑、霹靂福建公會·華僑公會·庫林全體華僑·龐玻益羣書報社·巴雙三十商行·暹羅海外華僑·檳榔嶼巴里全體華僑·巨港華僑聯合會等、迭電國府、請肅清桂系軍閥、以安黨國、而伸威信、(四日下午八鐘)

◉首都紀聞

[南京]立法院四日開法制經濟外交軍事財政五委員聯席會議、因不足法數、改期舉行、(四日下午十鐘)

[南京]行政院據交部之請、令行軍政部轉飭各軍、對於電政須加協助、共事維持、(四日下午八鐘)

[南京]交部准國府文官處函送先烈鄧鏗遺像二種、計三張、已發交郵政總局查照、製印郵票新模、(四日)

[南京]湘建廳電鐵部、贊同庚款築路計畫、並請先行完成粵漢路工程、(四日下午八鐘)

[南京]財部以粵省入口之菸枝柴一項、係專供燃料之需、向由常關報納之入口稅、應一律免徵、已令關署轉行總稅務司查照、(四日下午八鐘)

[南京]行政院令內財二部、關稅附加賑捐、自四月十日起實行、仰查照、會商辦理、(四日下午十鐘)

[南京]行政院令軍政部轉飭海道測量局、測製海州至長江口海圖備用、(四日下午十鐘)

[南京]行政院令財鐵內教衛五部各派一人、充中比庚款委員會委員、(四日下午十鐘)

[南京]復旦社北平電、行營奉蔣令委方振武為六路討逆軍總指揮、以四十三·四十四師屬之、(四日)

◉崔士傑招待新聞界

▲報告接收濟南步驟

[濟南]今日崔士傑招待各記者、報告呂郭二委員在泰、與孫主席決定、以四師六萬人之兵力、接收濟南青島及膠濟沿綫、此四師兵為馮總司令手練、交孫主席帶領者、可稱全國精銳、濟南先來兵兩旅、一旅駐城內、一旅駐城外、膠東雜軍服從者收編、搗亂者討伐、上述均係自動主張、與日方不過會議接收手續、今日午後、再開一次會議、市面謠言勿輕信、濟治安決無虞、(四日下午六鐘)

[濟南]國軍入城準備妥協後、日軍方退、濟治安無虞、(四日下午六鐘)

[濟南]崔士傑電膠路局、嚴禁再為雜軍輸送軍火、

◉李宗仁離梧州赴鄂

▲桂省決出兵八團

[香港]李宗仁離梧、轉黔入鄂、(四日下午十鐘)

[香港]白崇禧黃旭初二日上午乘兵船抵梧即登岸、返四師辦事處休息、(四日下午十鐘)

[香港]桂省決出兵八團、黃紹雄將親率以行、省主席由伍廷颺代、(四日下午九鐘)

[香港]黃旭初呂煥炎兩師、奉黃紹雄令、向湘省進發、黃旭初二日令五團許宗武全部開樂昌集中、王應榆部二日開抵良田、駐桂陽嘉禾之防軍、亦開赴永興、各軍皆趕赴仁安集中、與各部隊會合後、直趨株萍綫、

[廣州]王應榆部剋期集中宜章候命、(四日)

◉魯滌平返新喻防次

[南昌]魯滌平來省、會晤朱總指揮後、即返新喻防次、(二日下午八鐘)

[南昌]潯各界將開歡迎總司令討逆大會、各師均冠討逆二字、(二日下午八鐘)

[南昌]各民衆團體、聯銜通電、聲討桂系軍閥、(二日)

[南昌]金漢鼎出發吉安剿匪、(二日下午八鐘)

◉膠東雜軍請求收編

[濟南]膠東雜軍派人來濟請求省府收編、(四日)

[濟南]孫殿英軍佔周村、(四日下午六鐘)

[濟南]任應岐部佔高苑、孫殿英部退守桓臺、(四日)

[青島]濰縣昨到某方便衣隊若干、預備以該城為根據地、(四日下午四鐘)

[北平]膠東民團派代表來平、歡迎方振武部前往、統一膠東、方以中央及馮尚無正式命令授予、不無考量餘地、(四日下午一鐘)

[北平]陝來者云、馮決以全力恢復山東秩序、整理青烟龍諸港、使西北物產得由魯東輸出、並須辦彰濟汽車路、以兵代工、(四日下午一鐘)

◉陳調元昨日到蚌埠

[蚌埠]四日申刻陳調元由京乘專車抵蚌、徐源泉·葛崑山·陳懸翼·陳洪凡均到站歡迎、各團體到站歡迎者、約四千餘人、陳下車答禮畢、乘汽車駛赴二馬路行轅休息、(四日下午七鐘)

◉河北省府會議

[北平]四日省府會議、到商震等九委員議案、㈠清河縣報鄉封夏津二次失守、本邑匪蠢動、請電孫楚中止抽調清河駐軍、議決、函孫綏調、㈡河北牲畜稅屠宰稅、及契稅章程、通過公布、㈢河北銀行招募商股章程、決交法規會審查、(四日下午八鐘)

痰是::
稠厚的::頑固的::
而又不容易驅除的
凡身體健旺的人
尚不覺得痰之可慮
如肺氣衰弱的人
痰就能時常為害
輕則引起咳嗆
重則竟成肺癆
惟有 痰敵 藥片
為滅痰之尅星
有除痰之神力
痰遇此藥立化清水
從此消滅靈效非常
▲▲大瓶二元內一百念片 小瓶一元內四十八片▼▼
本藥房與大世界屬於同一公司 故購貨滿洋二元即送游劵一張
上海四馬路 中西大藥房發行
全國中西大藥房中法大藥房及各大藥房均有出售

切管 是梅毒的巢穴

梅毒潛伏體內•乘時發作
春天草木萌動••
血管中之毒菌•大肆活動
由橫痃下疳等局部創爛而
毒侵筋骨•以致殘廢•

哈蘭士 內服六〇六

能根本殺絕血管中之毒菌
剷滅梅毒之巢穴•
試服一瓶•以後不論新久
梅毒•立見痊愈•從此永
遠斷根•終身不發•
價目 內服六〇六每瓶洋一元七角半 外搽六〇六每盒一元 樣盒二角
上海四馬路太和藥房發行
各省各埠各大藥房均有出售
特丙323

普安會贈診

陳達明本會醫務主任粵之順德人英國麥基大學醫學博士歷任英美古巴各大醫院精醫婦兒科花柳科剖解科新舊心胃病主症除會員門診免費外人向收二元二角茲惠及各界每晨九時半至十一時施診號金二角過時照收（徵求會員章程函索即寄）會址老靶子路一一九號 電話四〇一六五號 乙特1450

腎虧奇効自療法

腎虧遺精滑精發育不全及類嗣等症爲人生莫大之痛苦而從來對於此症之有效療法極鮮故此等患者昨服甲藥今服乙藥或求神拜佛徒耗金錢竟比比皆是近自敝所宣佈腎虧奇效自療法以來國人之受惠者不可勝數蓋敝所與衆不同立脚於獨特之最新學理其療法極簡單費用極節省毋須請醫可在家自療不論如何重症有絕對根治之奇效欲知詳細者請附郵票四分索閱說明書可也上海法租界白爾路存義里器械療法研究所總部啟

白濁專家 姚佐頓新法 洗射白濁

白濁乃花柳病初步異常危險起勢必刺痛難痛減便須延毒至骨必致瘋癱毒發於外則變橫痃生魚口下疳血淋潰爛更痛苦本醫有心於此專門研究此科獨具實驗鑒得特備各國最新白濁儀器從新法洗射保無痛苦又特製各藥醫治根本治理十年八年會多方治不愈者均能一藥到病除永不復發 ◎診所上海二馬路大舞台對面 姚佐頓醫生謹啟

返老還少新藥 好慕熱精

羅世維先生方劑之好慕熱精將德國原料之甲狀腺卵黃體男青春腺胎盤美國原料之腦下垂體前葉副腎上皮小體爲主劑再加入數種之最新補血補腎劑依最新藥化學法製成其效之卓著首占世界遂爲少藥中之第一位也服本藥片則強腦健神經增血分而陽萎遺精早洩月經不調等症均甚易治特能使老衰性男女生殖器完全還少得青春時之能力白髮還黑皺紋皆伸張聲音清朗全體心身完全還少不易患病四時長春連服二瓶必有起色連服三月可回復青春男子不可服「女用好慕熱精即B號」女子不可服「男用好慕熱精即A號」服則化爲女性服則化爲男性者特別注意

生殖器病自療器
本器分複式單式二種不論陽萎遺精早洩包莖發育不全等何種生殖器病均能治愈效驗奇偉至複式器附有靈藥審研鑽依法併用能強壯生殖器機能效勝百倍此實市上所售劣品絕不能模倣之特色

萬病通治紫光電療器
本器不問神經衰弱肺病失眠婦女病皮膚病半身不遂其他難病疾無不能治更能除去雀斑粉刺皺紋等疾改換玉顏誠最新奇之美容器也用法簡便毫無危險效力奇偉價甚低廉人人可備

湯熱療病機
本機係德國各醫院熱烈歡迎之新療機對於肺病胃腸病關節痛子宮炎氣管枝炎等各種急性炎症應用本機彰時間即有奇效

胃腸蠕動機
本機係意大利國發明對於記憶力薄弱頭痛不眠等各種神經衰弱症及胃痛便秘下痢等各種胃腸病限日即治以上各種詳細說明書函索附郵四分 上海法租界霞飛路寶康里沿馬路二十四號

器械療法研究所分經理處啓 乙特8200

本館要電三

平津要聞

北平 閻挽留徐永昌勿辭綏遠主席、（四日）

北平 前憲兵所發女生高麗英、判有期徒刑一年、高聲請上訴、（四日下午十鐘）

北平 張蔭梧赴保掃墓、兩天回平、（四日下午十鐘）

北平 張民述經遼省府任爲榆關警備司令、已抵榆關、（四日下午一鐘）

北平 何其鞏鄭函云、赴華山謁馮後、即回平（四日）

北平 劉興到塘沽、轉唐山、將就第五十三師長新任、（四日下午一鐘）

北平 梁漱溟四日由太原起程返平、（四日）

天津 市政府函請中交兩行發行角票、並禁止其他銀行發行角票、藉固信用、（四日下午八鐘）

天津 遼寧代表胡若愚赴平、與何成濬接洽事畢、四日下午二時搭百零五次車返瀋陽覆命、（四日）

東北要訊

吉林 東鐵接併圖們路後、現又派員調查天圖路、殊堪注目、（四日下午八鐘）

吉林 大連關報告三月份進口魯民十二萬一千六百六十七人、半係膠東避難者、（四日下午八鐘）

吉林 台海定十日通車口前、離省三十五里、下月中可全部竣工、（四日下午八鐘）

吉林 敦化農會長郭振德夥同歸化鮮人黃勉、希盜賣國土與滿鐵、正在究辦中、（四日下午八鐘）

華北球賽在晉舉行

太原 球賽四日十時開幕、參加五千餘人、閻錫山代表辛仁發主席、郝猷生·楊兆泰·省黨部趙連登致詞、籌備委員張武成報告經過、全體隨軍樂隊童子軍繞場一週、攝影、午在一中抽籤、三時開賽、採淘汰法、參加學生高十七隊、中二十一隊、女七隊、六日可畢、（四日）

梅屋今晨來滬

南京 梅屋定五日晨赴滬、聞在滬將有長時間之勾留、以盡力於中日間國民外交、（四日下午十鐘）

蒙藏委員會兩處成立

南京 蒙藏委員會所設之蒙事藏事兩處已成立、以克興額爲蒙事處長、羅桑堅贊爲藏事處長、（四日）

京市新自流井開始售水

南京 京市工務局爲改良飲料、在中正街建置之新自流井、四日開始售水、（四日下午十鐘）

張之江呈請病假

南京 禁烟委員會主席張之江、呈國府、請病假一星期、（四日下午十鐘）

全國律師協會選出執委

南京 全國律師協會、選出章世炎劉陸民吳邁等二十七人爲執委、（四日下午十鐘）

首都槍決票匪一名

南京 首都衛戍部四日槍決票匪孫殿承一名、

蘇省組織部工作計劃

南京 蘇省黨部組織部、擬定各組織部工作計劃大綱(一)工作的任務、(二)工作的本體、(三)工作的分期、(四)工作的實施、(五)工作的結果、（四日下午十鐘）

前陸軍部藏書運京

南京 訓練總監部派員赴平、提取前陸軍部儲藏之中西書典、及有關軍事上之需用品、刻已運到卅餘箱、俟整理後、即分列於圖書室·模型室供人參觀、（四日）

任應岐槍決俘犯

南京 任應岐電、於克復禹城時、俘虜謀叛犯姚壽山一名、自稱直魯聯合討赤軍第三路總司令、并搜出佈告委狀關防等件、均稱中華民國共和同盟軍、詞多悖謬、訊據供認、受張宗昌委任不諱、已在禹槍決、（四日）

鄂護黨會通電聲討桂系

北平 鄂護黨會四日通電、桂系進踞吾鄂、張知本胡宗鐸陶鈞助紂爲虐、假清共之名、殘殺青年五千以上、假禁烟逆產之名、分贓數百萬、假清鄉之名、使士劣橫行鄉里、假建設之名、以私人據有各公共實業、國家主義派政學研究系分掮黨務、尤復橫征暴斂、拒收紙幣、請中央肅清叛逆、鄂政還之鄂人、少駐軍隊、俾眞正自治得以實施云、又電張知本胡宗鐸陶鈞程仲蘇李石樵、請翻然改圖、去逆效順、以永終譽、（四日下午十鐘）

王徵就職後之談話

北平 平鄂同鄉全體電徐源泉移兵赴鄂、（四日）

北平 今日申到王徵平就漢局長、派謝宗周爲副局長、王云、全路交通並未停頓、北段所管理者、爲三分之一、而須負擔全路開支、路務現實未統一、至平綏路、中央尊重某方意見、暫時中止接收、平奉路收入日增、

平漢車客稱述沿途情況

北平 漢來者云、車過廣水武勝、未受檢查、信陽有豫軍重兵、廣水孝感有鄂兵、無軍事工作、漢要人眷有乘漢平車北來者、魯境夏津係土匪所佔、有女匪首二、傳爲張敬堯妹、（四日下午九鐘）

津反日會籌辦國貨廠

天津 反日會救國基金、已達五十餘萬、刻決定以二十萬元組織國貨研究所、以十萬元充反日會基金、以二十萬元辦國貨工廠、並已定名五三織造廠、以濟南慘案爲商標、（四日下午八鐘）

馮玉祥獎勵受傷官兵

開封 馮派石敬亭携帶獎品來汴、昨晨在演武廳、召集受傷官兵、頒發獎品、石訓話、略謂東西雖不多、表明部長惦念大家弟兄的意思、大家既爲革命·爲國家·爲人民·爲團體·受過痛苦、流過血、就是有勤勞的、軍隊不講苦勞、可講勤勞、你們爲團體爲國家爲人民、犧牲一切、奮鬥的成績、在你們身上表現出來、你們何等的榮譽、眞可給我們軍隊做個好榜樣、使他們完成革命工作、把不平等條約取消、這才是勤勞、講畢、頒發獎品、旋至人民會場會餐、並由移風社演劇助興、（三日）

北平今是學生到汴參觀

開封 北平今是學校學生來汴、今晨到省政府參觀、各生正當青年、精神煥發、行動極有紀律、足徵平日之教育、（三日上午十一鐘）

豫民廳注重剪髮放足

開封 民廳令各縣各公安局長、對於剪髮放足、須積極進行、應隨時赴鄉查勸、萬不可稍存敷衍、以期澈底、（三日上午十一鐘）

豫省變更絲綢徵收辦法

開封 當局前因運輸不便、南路所產絲綢、多用郵包稅、隨云各有名目、並非重徵、究之兩道徵收、不免複雜、財廳決議、凡已完本省絲繭之絲綢、由郵局運輸、一律免徵包稅、如不經局卡遲運、則准徵收包稅、不再徵絲繭、總以徵收一道爲限、藉恤商艱、（四日上午十鐘）

晉豫雜訊

太原 省賑務會電苗培成、向國府代領賑災公債五十萬、（四日下午一鐘）

太原 蒙古錫盟楊前盟長偕隨員三十餘人、定今明由大同來并、（四日下午一鐘）

開封 中央派赴晉綏放賑大員、昨返汴、（四日）

開封 省令各縣公安局及人民自衛團、不得擅理行政案件、（四日上午十鐘）

開封 開封受災區影響、現感米麥缺乏、諸物較前飛漲、（四日上午十鐘）

陳仲孚抵青

青島 陳仲孚四日午、乘奉天丸到青、隨員二十餘人、并有日人三名、陳下船後、即乘汽車赴大和旅館下榻、（四日下午四鐘）

舒張自粵來滬

廣州 舒宗流昨來滬、出席海軍編遣會議、（四日）

廣州 張根仁離黃埔軍校返滬、（四日上午九鐘）

閩省財政現狀

福州 財部對暫留煤油內地稅、仍駁復、省府又電楊主席及徐桴請商辦法、（四日下午四日）

福州 省軍餉頃由國稅撥付、（四日下午四鐘）

福州 徐桴已將公債半數五十萬、向滬行抵押、傳本月十日可來閩、（四日下午四鐘）

援汀各軍互相策應

福州 援汀各軍、由盧師派敦導團赴邵武策應、（四日下午四鐘）

福州 陳旅報告二十九日龍永·龍杭·漳龍路線、及電線電話、突然不通、並發現共黨標語、已飭修嚴防、一說陳國輝已移防漳平、（四日下午四鐘）

汕反日會舉行登記

福州 汕頭徐景唐來電、不能兼顧、（四日下午四鐘）

◎汕頭 汕反日會佈告、不准買賣仇貨、各商店重新將仇貨列表登記封存、限十日辦竣、（四日下午二鐘）

岳維峻由蕪赴潯

蕪湖 岳維峻四日偕唐副師長由蕪赴潯、數日即回、（四日下午七鐘）

航空署在皖築機場

安慶 航空署派高會一·張閱勤兩飛機師來皖、在西門外新生洲建築機場、約一星期竣工、（三日下午五鐘）

安慶東門外火警

安慶 二日夜一時、東門外迎江寺傍草屋被焚數十家、延燒迎江寺數十間、焚斃男女老幼七名、損失約十餘萬、（三日下午五鐘）

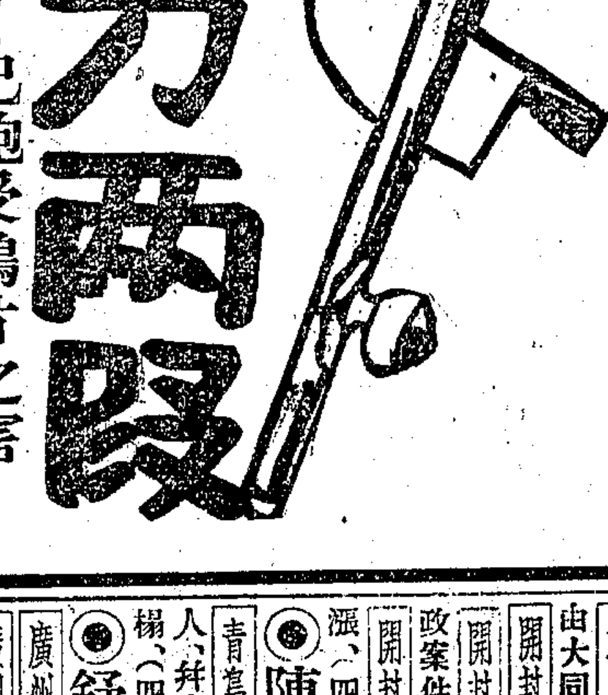

君！已飽受鴉片之害
吃煙而傾家蕩產者
君亦屢見不鮮
現在政府厲行禁煙
乘此絕妙良機
君宜立下決心，從速戒煙
與鴉片一刀兩段

威利糖絲

是無毒質的戒煙品
君如服此糖絲，舒服異常
可以照常辦公，一月斷癮
使君脫離苦海而登天堂

一月斷癮
一試即知
一下決心
一定成功
一刀兩段
一世快活

美國政府註册，威利博士發明，
中國海關化驗，證明王道無毒，
大包一元六角，小包每包四角，
外埠函購。寄費免收。
招請各埠經理。章程函索即寄。
上海四川路香港路口二三五號

美國美糖威利公司發行

乙特1433

各社電訊

討伐軍進薄漢口

▲夏派代表入漢商議接收 ▲中央軍隊大約今晚入市

▲電通社四日漢口電 夏斗寅代表於今晚入市、正與市當局交涉交代、中央軍大部隊將於六日入市、

▲電通社四日漢口電 今日漢口市中、謠言百出、避難者紛紛、極其混雜、法租界於本日午後四時、亦張鐵絲網戒備、租界因避入者甚多、故房租每室暴騰至二百兩、討伐軍大約明晚入市、

總部行營設於湖口

▲指揮全線作戰 ▲國軍著著進展

▲總攻擊即將開始 中央軍現將總司令部行營設於湖口、指揮全線作戰、該地除楚有艦外、復停有滿載軍隊之商輪三隻、中央之先鋒已進逼在楊邏之武漢軍防禦陣地、軍艦亦巡駛于敵之陣地附近、將開始轟攻擊、激戰之期、當即在今明日中、（東方社三日九江電）

▲中央軍繼續前進 中央軍現正繼續將其後部隊由海陸兩路向黃州楊邏方面移動、前綫雖間有衝突、然主力似尚未接觸、武漢軍在平漢路沿路由黃陂至孝感之線、置有相當有力之部隊、（東方社四日漢口電）

▲國軍與夏部鏖戰 由瑞昌武寧方面進抵通山咸寧方面之中央軍先鋒與守備該地之夏威部衝突、全線之大衝突當在不遠云、（東方社四日九江電）

▲黃安間兩軍對峙 國漢兩軍最初之小衝突、乃在黃坡附近、武漢軍全部退至楊邏黃陂孝感之綫、寧軍在相距四五里之處與之對峙、不久將有大決戰、武漢軍之陣形似含有防備馮軍突襲之意、（東方社四日漢口電）

▲漢口下流設水雷 武漢軍通知各國領事、擬於漢口下游設置水雷、并命令檢查一切往來船隻、禁止夜間船隻通行、各國領事對此將提出抗議、中央軍方面亦曾通告將在九江檢查船隻、日本海軍擬派兵至各日輪上保護、（東方社四日漢口電）

▲武漢派內部分裂 聞武漢派內部之左系右系及桂系三派、遇事抗爭離分、暗中各自活動、右派勸胡宗鐸歸順中央、桂系令則胡宗鐸陶鈞下野、以留將來桂系之活路、武漢派內部之分解作用、有漸具體化之勢、（東方社四日漢口電）

▲斷絕桂系軍歸路 魯滌平電何健、請斷武漢派與桂軍返粵之歸路、（東方社三日南京電）

▲路透社三日漢口電 寧軍前鋒已與武漢軍在陽邏下五哩處接觸、暫駐於來福槍射程以外、武漢軍防務由陽邏東起、沿長江北岸、經過黃坡、西趨平漢鐵路、胡宗鐸今日會親自巡視陣線、戰事隨時可發作、

▲路透社四日漢口電 今晨大局與昨同、戰事尚未開始、租界及特別區周圍、現正建築防禦工程、聞此間外員已籌備保護外人方法、

奧塞不爾內閣辭職

▲政局嚴重 ▲繼任人選

▲國民社三日維也納電 奧國塞不爾內閣忽辭職、政局復呈嚴重、按塞氏自一九二六年八月二十日組閣迄今已屆兩年半、邇來雖困難滋多、但外間仍料其當繼續維持、此次突然引退、雖由不能舉募鉅債所致、而內閣問題實爲主因、如不能取消房租管理制、即其一端、蓋塞氏於此會親自保證、乃格於社會民主黨之强硬反對、竟未能實行、又如邇來工人以生活程度增高、而雇主不允增加工資、日形不靖、而雇主則聲稱倘再增加工資、將絕對無法營業、勢唯有停閉工廠、彼此相持、施政益增困難、此皆促成塞氏引退之原因、塞氏於上辭呈後、發表宣言、謂今後決意脫離政治、惟外間多信此不過一時憤慨之語、但若塞氏誠引退、則後繼內閣當以基督教社會黨林德倫與賴美克兩氏最有希望、

田中離京緩和政潮

▲謁西園與倉富請求諒解 ▲駐修善寺觀望情勢再歸 ▲朝鮮政府總監池上逝世

▲東方社四日東京電 田中首相今晨赴興津謁西園寺公、歸途擬在修善寺溫泉逗留一星期、然後返京、首相此次謁西園寺公乃爲詳細報告政府對於處理政局之意向、并徵求其諒解、並因樞府對政府之態度異常不利、故暫時離京在修善寺溫泉逗留一星期左右、以緩和此等空氣、而觀望政局之推移、然後再籌安善之應付辦法云、

▲東方社四日東京電 田中首相昨謁倉富樞府議長於其私邸、釋明濟案協定未奏請向樞院諮詢之事、并極力陳述政府對非戰公約問題之意向、徵求諒解、聞倉富議長昨日僅聽取首相之報告及釋明、不置何等可否、

▲電通社四日東京電 昨日首相官邸協議之結果、決定對非戰條約字句問題之對策、僉以此時無附保留、於國際關係上及政府責任上、均欠妥治、對於樞密院示以於簽字以前、與美國交換之照會文、並無抵觸日本國體之點、要求無保留批准、如樞府之態度、始終强硬、則關於「國民之名」一語之解釋、向主唱國之美國、說明日本之見解、取得署名各國之同意、而務必設法不附保留云

▲電通社四日東京電 因腦溢血陷於危狀之朝鮮政府總監池上氏、於今晨九時逝世、

英獨立工黨年會之決議案

▲訓令下院工黨議員對軍費投否決票 ▲湯姆斯演說選舉時工黨政綱之一斑

▲路透社三日倫敦電 獨立工黨現開年會、主席爲工黨議員梅克斯頓、昨日在若干反對聲中通過一議案、訓令下院工黨議員、對於軍費不投同意票此案使工黨發生新困難、蓋工黨如在選舉後握有政權、則將不在下院提出尋常海陸與飛行軍預算案也、下院工黨議員大多數定不奉行獨立工黨年會之訓令、而工黨黨員對於獨立工黨之政策、及主席梅克斯頓之活動、且久有違言、去年十二月間工黨與獨立工黨言歸於好、國會工黨議員始未演成全體脫黨之一幕、今有此決議案、則去年勉强構成之和局、能否維持至大選舉之後、殊堪疑問也、

▲路透社四日倫敦電 工黨議員湯姆斯昨夜在濮資茅演說、稍披露工黨在選舉時所將發表之政綱、謂工黨政綱內有延長學校年齡一年、及在六十七歲時加給養老金兩條、第二條可使三十五萬工人得以告休、此兩條計劃可使六十萬人獲有工作云、湯姆斯答關於獨立工黨訓令反對軍費之問、謂吾人非愚騃、非至世界信用確定、而各國辦法一致時、不能實行解除軍備也云、

墨西哥革命軍敗竄山中

▲政府現正從事肅清

▲國民社三日墨西哥城電 今日公報稱墨西哥政府軍

背痛即是腎病

可畏哉腎病。世人之早年夭亡。十九皆由於此。初起之時。人多不覺。一日病勢沉重。遂致不救。腎病之原因。爲腎臟衰弱。腎衰則清血之作用亦衰。而毒質滯積血中。遂成背痛腰酸種種之痛苦。如再不治生命不保

第威德補腎丸。功能補腎使强。以解除各種痛苦。五十年來大著神效患腎病服之而愈者不下億萬人矣。
各大藥房均有出售

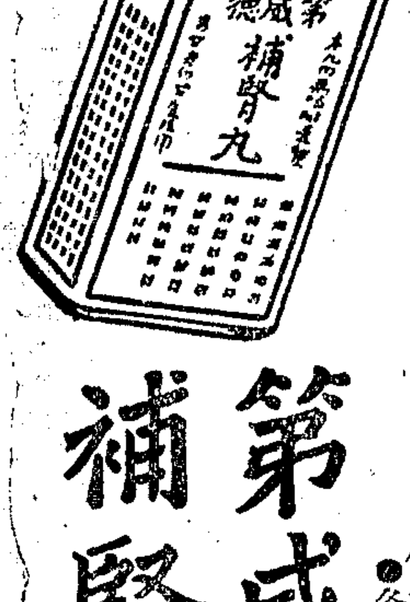

第威德補腎丸

現正在此圍剿叛軍殘衆、吉爾維統已撲討逆軍總司令開斯來電、謂叛衆血戰後已委棄吉米萊退入華山中、是役敵方死傷與就俘者共達二千人、雙方互爭吉米萊時、均用飛機助戰、政府軍之飛機大佔優勢、當敵衆退走時、曾擲炸彈擊之加以重創、

▲國民社三日墨西哥城電 政府軍復在察浦爾台丕克附近擊敗革命軍、並克復太平洋岸之萊克脊城、現信革命軍之肅清即在目前、

◉德境氣候驟變奇寒

▲氣溫降至冰點以下

▲國民社三日柏林電 昨日起德國全境復奇寒、如在冬令、除萊因上游外、各處氣溫皆在冰點以下、農民將大受損失、法意兩國氣溫亦俱劇降、甚有降落攝氏二十度者、東歐及斯干的那維亞氣候更冷、挪威竟在攝氏零度下十八度、

公電

⊙濟南來電 各報館均鑒、查現時接收濟南青島及沿路一切事宜、協商均甚順利、不日即可實行、孫主席已具決心派遣精軍四箇師團、計六萬餘人、用以肅清膠東、現已動員、至對於反動份子、本取寬大主義、不追既往、許其自新、但在接收期間、如尙思蠢動、或猶無悔悟者、即一律勦滅、決不寬貸、以期肅清、而保中外商人之安全、不日即先派相當軍力入濟、即便逐步進行、膠東匪患、指日可清、各處治安、定必無患、特電飛聞、即請亮察、山東接防委員會支印、

國內要聞

◉中日委員協議接收濟南辦法

▲中國方面四委員均已到濟

▲二日在日領館已一度會議

一日濟南通信、接收濟南委員長山東交涉員崔士傑、自上月三十日由泰安來濟後、迄今已有三日、雖與日方有一度接洽、然因李慶施呂秀文郭彤三委員均尙未到、故關於接收濟南事宜、未能着手實行、今日(一日)上午十時、崔士傑乘汽車分赴英美德領事館、拜會三國領事、至十一時方回、下午四時、美領事到膠濟飯店答拜崔氏、聞其他領事、亦將於日內答拜、

李慶施呂秀文兩委員本定俟郭委員到泰安後、一同來濟、嗣因迭接崔委員長電催、今日上午十一時、李呂兩氏遂由泰安乘津浦車先行來濟、隨行者、有衛兵數十、隨員二十餘人、旋於下午三點三十分抵濟、各界到車站歡迎者甚衆、李呂兩氏下車後、即乘汽車赴膠濟飯店、時兩商會歡迎之代表已到、兩氏即在膠濟飯店接見、對各代表慰勉有加、並致感謝之詞、次又申述省政府對接收濟南之意旨、大致與崔士傑日前所談者相同、五時許「各代表告辭而出、聞郭委員由南京動身後、二日可抵泰安、當晚即行來濟、中日兩國委員、已定本月三日正式開會、協商接收濟南之手續、

濟南各校校長今日下午四時同赴膠濟飯店、謁見崔士傑氏、陳述困難情形、請求設法維持、當蒙崔氏接見、謂行政機關不日可到、定有相當辦法、各校長遂告辭而出、

又聞維持會會長柴勤唐今日下午亦赴膠濟飯店歡迎各接收委員、並接洽一切、維持會及各機關、現仍照常辦公、靜候交代、崔士傑之交涉署辦公處、雖有擇定城內總商會之說、但今日尙未遷入辦公、

另一通信、今日下午四點、省政府接收政治機關委員李慶施、接收軍事委員呂秀文、由泰安乘專車到濟、自津浦車站以至膠濟賓館、沿路警察佈崗、各界民衆到站歡迎之熱烈、一如前日崔士傑來濟之時、李呂下車後、在頭等客廳稍憩、即乘汽車赴膠濟賓館、歡迎者亦即隨往、「李呂與維持會長柴勤唐晤面後、即赴客廳與商會代表談話、呂秀文謂今日與大家見面、不覺悲喜交集、喜者濟案解決、悲者膠東與濟南備受兵災匪亂、李慶施謂、此如一家骨肉分離、今日重得團圓、幸交涉解決、僅餘接收手續一項、尙望大家幫忙、免交替之際、發生意外、李并問警察如何、各代表答比較算好、各代表遂即辭出、李又回見新聞記者、談話如下、(問)今日委員與何人同來、(答)呂委員潤齋、(即呂秀文)及各機關職員二十餘人、衛隊四五十八、(問)接收辦法大體如何、(答)必須與日方會議後方能定奪、(問)會議必須俟四委員到齊、方能開乎、(答)四委員已到三人、不必俟郭委員(郭彤)到濟即可開會、(問)省垣四周、雜牌軍異常之多、(答)省府已有妥善辦法、大概省會以外、用大兵包圍、市內由兩千警察維持秩序、日軍之撤、與省軍之到、必須同時、以防青黃不接、反動份子乘機搗亂、(問)最少若干日可接收完畢、(答)最少需二十天、談至此、因美領斯丹效來訪、各記者遂告辭而出、聞李呂兩氏帶來之各機關職員、第一步將查看各處房舍、有無損壞、接收捲菸稅委員孟昭仁、今日已到維持會接洽矣、

二日濟南通信、接收濟南委員郭彤、本日(二日)下午由南京來濟、聞郭氏專車於上午十一時過泰安、下午三點三十分到達濟站、到站歡迎者、有接收委員李慶施等二十餘人、郭氏下車後、即乘汽車直赴膠濟飯店、與崔士傑等會見、聞中日兩國委員、本定三日上午十時在日本領事館正式開會、協商接收濟南辦法、刻因中日雙方對於接收濟南、皆主張從速辦理、故遂商定提前開會、今日下午五時、崔士傑即偕呂秀文郭彤李慶施同乘汽車、赴日本領事館、與日方各委員會見、聞日方出席者、爲委員長谷壽夫、委員中尾忠彥中佐、島田隆一少佐、和知鷹二少佐、日本陸軍省囑託領事川南省一、濟南日領西田畊一等、會議情形如何、因發稿時尙未散會、故未探悉、至中日委員正式開會地點、尙未確定、大約或即在日領事館、

濟南市政廳總辦郭珠泉、已經省政府委爲濟南市政局長、電報局長汪文明、亦接到省政府之委任、將來到濟接防之軍隊、大致爲呂秀文之舊部聶玉麟、朱泮藻定日內在濟就膠東剿匪總司令職、收束膠路沿線二十里以內之保安隊民團等、以備接收膠東、

此次接收、呂秀文爲主持軍事者、濟南各報記者今日下午三點、特訪呂氏於膠濟賓館、當蒙呂氏接見、呂首謂本欲拜會諸位、以事忙未果、持片一一詢畢、各記者問、今次接收、事關重大、一般民衆頗顧慮本埠之治安、但政府當然有妥善辦法、委員爲主持軍事者、到濟後與日方接洽如何、呂謂昨到濟後、晤日當局、彼非正式表示、欲速交代、余亦見其各部確已預備交代、不過必須正式開會、方能交割、接收四委員中、余與李子善先生(慶施)係省府所派、郭委員(彤)係國民政府所派、崔委員(士傑)係外交部所派、昨因郭委員未到、故與日方約定三日早十點、雙方開正式會議、昨晚接電、知郭委員今日到濟、(談話時郭已下車)遂又改定今日下午五點開會、大概一次會議、即可規定接防辦法、問、省府當然派軍隊前來、答、一定派兵、駐濟南市內、日軍撤在日軍之先、走二三日前、接防則在日軍撤防三小時以前、假如日軍十二點上車、我軍十點即須接其崗位、不使間斷、以防反動分子之擾亂、市內暫由警察負責、今日已召集警察界全體官長、來此談話、令其加意防範、問、已否令行加委、答、均已加委、公安局長仍由舊總辦韓凝祥兼任、其餘一概仍舊、以前共產黨造謠挑撥、謂泰安訓練警察數千、省府移濟後、舊有警察、一律遣散、故警察多不安、實則泰安訓練之警察、純係分發魯西各縣、充當長官、僅餘二三百人、焉有一律遣散濟南警察之理、今已與各警察長官談話、彼等亦均不信、濟南治安、決無問題、總之政府之意、濟南各機關人員以前種種行爲、目的不過爲吃飯兩字、並非甘心反動、況濟南警察一年來具有相當勞績、以後服從命令、自當照舊錄用、其餘各機關人、亦均不更動、因吾等此次接收、原未帶來許多人也、倘今後再有與反動勾結者、自當依法懲治、問、膠東一帶雜軍、如何處治、答、各軍除爲首者外、餘多盲從、如彼等服從命令、則可酌量收編、以示寬大、問、將來到濟軍隊、是否即現駐泰安之程心明廿一師、答、不定、因泰安軍隊亦不能全行調走也、問、任應岐部之赴膠東剿匪、省府是否知悉、近任部在桓台以北、與孫殿英軍衝突、有所聞否、答、任師曾派參謀赴省府接洽、余不得其詳、與孫殿英軍之衝突、亦有所聞、但省府對於膠東、自有辦法、問、外報傳濰縣有反動軍、確否、答、濰縣無兵、問、傳馮總司令將來泰安、確否、答、不確、在去年馮總司令曾有來東到曹州視察之說、終未果來、近在華山養病、并無來濟之意、問、政治機關何日能來、答、在接防前十日內、即可準備來濟、談至此各記者告辭而出、

◉打倒桂系軍閥

◉桂系是什麼東西

◉爲什麼討伐桂系

◉如何可打倒桂系

(一)桂系軍閥是地盤主義封建思想所凝結的反革命集團，李宗仁李濟深白崇禧是危害本黨革命勢力的陸榮廷和莫榮新等的後身，桂系軍閥是反革命的陳逆炯明第二。

(二)桂系軍閥在十五年廣東統一大舉北伐時投機加入革命軍後，時時巧計陰謀以培養和擴張一系的勢力。

(三)桂系軍閥自四中全會後，罪惡日著，初則假廣州政分會以割據兩廣，假武漢政治分會以割據兩湖，繼則假北伐完成之後，大舉北上，搶奪地盤；至於挑撥離間，縱橫捭闔，剝削民衆，戕殺同志，反抗中央，背叛黨國，更無所不用其極。

(四)桂系軍閥既成革命的障礙，遂使全國政令軍事財政外交不能統一，於是本黨所致力之訓政工作遂難於實行，即民衆的痛苦亦難解除；最近更違背中央五中全會及國軍編遣委員會之決議案，擅發政令，恣意弄兵。所以爲完成訓政工作，解除民衆痛苦，保持中央威信，鞏固全國統一，非立刻消滅桂系軍閥不可。

(五)假革命終必流於反革命，反革命終與黨國不兩立，全國國民黨同志努力擁護本黨，澈底剷除反革命的桂系軍閥，以保障民衆與黨國的永久福利。

中國國民黨上海特別市黨部宣傳部 乙特A831

信通商業儲蓄銀行廣告

本銀行設立至今業已九載辦理商業上各種存欵放欵及儲蓄等手續簡便利息優厚久爲各界所信任歷年營業成績甚佳刻下存欵各項公積金已超過資本總額以上本行所設儲蓄部完全獨立各種存欵利息自四釐至一分二釐詳章請來行面取

行址 河南路二九六號

營業時間 上午九時至十二時 下午一時至三時

電話 經理室一六六四九 營業室六一〇八八九 乙特1917

Gilbey's Invalid Port

吉培葡萄酒 名滿五大洲

吉培葡萄酒。名滿五大洲。其初。運入中華時。輩以「元芳」爲名。此酒確有百益而無一害。實有健強身心之可能。故各埠洋酒食物舖。無一不備現貨者。諸君一經試飲。定表滿意。實有意想不到之後。信吉培葡萄酒之受人歡迎。成方續也。

上海南京路沙遜房子 永昌洋行經理 電話六〇二一八七號

乙特630

保用十年 機器堅固

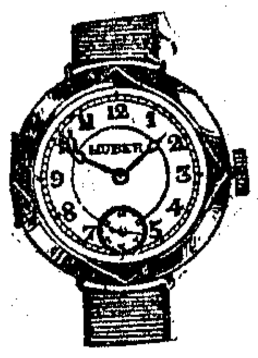

酬答外埠顧客起見 化洋四角可得金表

此廣告祗登三天

如蒙函購請將此廣告剪下附大洋四角向本行購取甲種利益券一本立即可得價值十元之1/30 Gold Shell 18K眞金三針手表一只●又如附大洋一元向本行購取乙種利益券一本立即可得價值14/20 Gold Shell 18K眞金花面新式活用雙騎馬手表一只●外埠函索另加寄費一角倘到原地回件郵票通用本行爲推廣營業起見凡外埠顧客憑此廣告一律照寄購者徒足先得勿失良機●

上海廣西路二二五號 海茂洋行手表函售部啓

◉第一路軍進展情形

▲第二路軍過武穴黃梅

▲魯滌平之十八師已抵萍鄉

三月三十一日南昌通信、自中央明令討伐武漢之消息傳至本省後、枕戈待命之各師、亦已陸續抵贛、至本月二十八日朱培德接到中央被任爲國民革命軍討逆第一路總指揮之命令、朱接電後、即着手組織總指揮部、初設於前省長公署、因第七及十二兩師司令部駐此、不敷辦公、乃改設于進外農業專門學校、大部業已組織就緒、一俟朱由九江回省後、即可正式通電就職、關於中央軍之歸朱指揮者、聞爲在贛各軍、即繆培南之第四師、熊式輝之第五師、王均之第七師、曹萬順之十一師、及魯滌平第十八師是也、以上各師、曹萬順部、由贛北之瑞昌向鄂南之大冶進、王均部則由萬載銅鼓向通城平江進、魯滌平部則由贛西之新喻出萍鄉、截其後路、四五兩師、刻已由贛州向大庾之梅嶺警戒前進、武漢方面、胡宗鐸等師、駐黃梅廣濟一帶、夏威等師、駐蒲圻一帶、平江瀏陽等處、係由何鍵部之戴斗垣警戒、醴陵株州、則由劉建緒部防守、據軍界消息、第二路軍已過武穴黃梅、戰事甚烈、第一路軍自二十四日夏威等部向我軍王師之萬載銅鼓防地進攻後、即已趕程前進、惟因尙在布置中、故近日雖有接觸、不過步哨之衝突而已、魯滌平之第十八師、前鋒已抵萍鄉、大部亦即陸續到達、粵方之向贛南進兵、甚爲迂緩、即使能攻入贛南、而兩湖早已解決、目前戰事趨勢、注重湘東、中央軍若由贛西側擊湘東、距長沙甚近、并可將武長路擊斷、截其歸路、如此則武漢可不戰而下云云、昨日旅贛湘人、發表通電、除警告何鍵冀其覺悟外、並請一致討伐桂系、此亦一湘人意思之表示也、

四月一日南昌通信、江左各軍第一等師、業由黃梅進至廣濟蘄春一帶、江右各軍第十一等師、亦由富池口沿江向大冶鄂城進、本省省府主席朱培德、前於三十日由省專車赴潯、與總部人員會晤、對於江右及本省各軍進展情形、作一度商榷後、即於三十一日由潯專車返省、組織總指揮部、並積極布置一切、總部日前除委黃實爲江西兵站總監、辦理一切運輸及於行軍各地裝設無綫電以通軍報外、中央航空署、並派人來省、建築飛機場、業已擇定順化門外之新營房爲場址、由南新兩縣日夜趕緊建築、聞飛機數架、不日即可由京運省應用、同時南新等縣、爲便利軍隊輸送起見、均已設立雇夫處、招募民夫、輸送軍械子彈、免誤戎機、至於本省各師情形、據第七師師部消息、主要部隊、尙在輸送中、一俟布置完竣、即可大舉進攻、十八師師長魯滌平在樟樹、第七師師長王均已至萬載、第十二師師長金漢鼎、出發吉安、待命前進、關於粵軍由南雄入贛消息、據第七師某高級軍官言、此處路阻且長、艱於輸送、即使能來、亦需時日、「萬一至必要時、第四師可開往贛南、迎擊亦易、故不足慮也、

◉方振武部將討伐膠東亂軍

▲方氏對北平新聞界談話

▲俟奉中央動員令即出發

自張宗昌佔據烟台後、中央惟恐膠東反動派勢力日益擴大、擬調方振武部開往膠東、澈底肅清反動派軍隊、方部奉到此項命令、已在積極準備、俟中央頒布之正式動員令下後、再開始向膠東面方出動、北平某社記者昨日(三十日)上午十一時、特訪方氏于協和醫院、方精神甚佳、惟胃病尙未痊愈、當詢以討伐膠東問題、方氏談話如下、「余自患胃病、移住醫院後、本定上星期一赴京出席三次代表大會、旋因醫生檢驗結果、不能經長途舟車勞頓、以致未能赴京出席、現在張宗昌反動軍佔領烟台、該處已據其根爲據地、張逆並徐圖發展、依現狀觀之、吾人對於此次膠東事件、萬不可忽視、因星星之火可以燎原、且張有多數失意政客、從旁策畫、兼有帝國主義者作其背影、事實上不能簡單解決、張宗昌擾亂膠東計畫、目的即在擾取烟台、烟台一下、張軍可得外人之援助、中央對於肅清膠東反動軍、本有全由敝部担任之計畫、因某種原因未能實現、烟台陷落後、日前余與雪竹(何成濬)晤面時、曾談及此事、雪竹擬請中央調敝部開往膠東、日昨敝部奉到命令、積極準備、因此命令駐古北口阮玄武師及駐北平附近之鮑剛師、爲移防準備、現在一切佈置妥帖、祇要中央頒布之總動員令一下、即可向津浦北段出發、烟台方面情形、據最近膠東確實報告、劉儒席(珍年)部已集中牟平、預備實行反攻、若無生力軍援助、恐難以恢復失地、關於敝部入魯討伐膠東反動軍問題、余亦迭向馮總司令請示、比於本月二十五日接到覆電、極表示同意、並令從速爲出動膠東之準備、現在所以未能出動原因、即以中央尙無正式命令、至中央此次討伐武漢、余於日昨已有通電、我蓋軍人素以服從爲天職、一切均應服從中央命令、」

◉鐵道部令平漢路局遷回北平

▲派王次長兼領以徐灝爲副局長

浦口通訊、京漢鐵路管理局、原設北京、自國軍東下武漢、就漢口辦事處設局統治、迨北伐告成、北局合併、全路亦隨統一、其後北京奉令改稱北平、該路亦隨之改名漢平鐵路、最近又由鐵道部改定仍稱平漢、將局址移設北平、茲將部令錄之於下、「查漢平路局、現應改爲平漢路局、將局址移設北平、並派本部王次長(王徵現兼平奉平綏兩路事務)暫行兼領該路事務、以徐灝爲該局副局長、調原任局長黃士謙爲該局駐漢辦事處處長、除分令遵照外、仰即知照、」

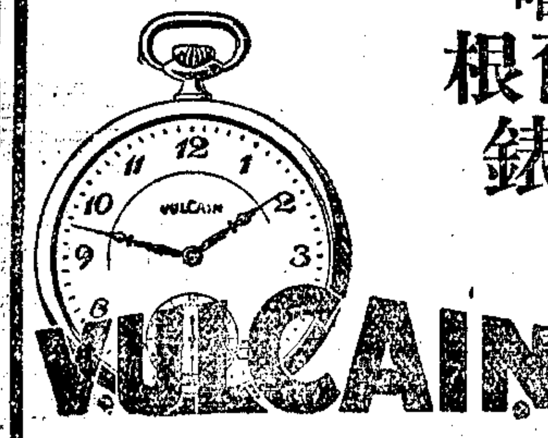

世界唯一 萬爾根時錶

●機力永久耐用 ●走時分秒不差 ●式樣精美靈巧 ●殼質金屬俱全

各界購備包稱心意

◉各埠大鐘表商店均有出售◉

乙特1104

治喉聖藥

專治喉痧白喉喉風喉蛾未患可以預防已患吹用立愈每盒四元每瓶四角

分售處 三馬路申報館西隔壁吳達洲醫寓

甲特4487

楊勝治痔科聖手 謝誌

余患痔瘡十餘年多方醫治未愈茲承北四川路西首蓬路上海痔瘡醫院江岳樑醫師新法注射旬日連根脫淨毫無痛苦眞醫痔之聖手也感激之餘謹此登報誌謝併告同病

甲特5261

補助拒毒之大好消息

帝國主義者以鴉片政策爲滅人國家之唯一工具爲種種不平等條約之禍源國人不知其計之毒百餘年來以此殺身亡家者造不知若干萬億今我政府誓將吸我爲血滅我種族之鴉片毒害表示除惡務盡之決心與探澈底禁絕之辦法協謀去此人道之賊建設障礙然但嚴禁種運博吸而不爲吸者謀補救之法不當爲各國剩餘之醉毒品紅丸白藥與一最好機會增一絕大銷場其消費之巨殺人麻速尤過 [illegible]

新民專門戒煙醫院啓

院址住霞飛路馬浪路口協平里四十九號

甲特3861

敬贈善書

[illegible]

◎男◎女 百孝圖

袁了凡先生四訓

治家釋義

名人碑帖樣本

郵費 [illegible]

上海派克路金壽里 求古齋書帖局 奉贈

特乙2111

感謝 清文士相法精奇

[illegible]

甲特3873

◉全國律師協會開會續記

中華民國律師協會、一日上午、在府東街青年會舉行成立大會、開會情形、已誌前報、二日下午、即就各代表招待處開第一屆第一次大會、江寧地方法院首席檢察官王果君、奉江蘇高等法院令蒞會、當場尙有山西太原・安徽懷寧・浙江金華各公會代表陸續報到、並有福建閩侯・山東福山・廣西南寧・各公會來函、委託他公會代表、是日主席劉陸民君因病請假、改推吳邁劉翼芳主席、按照議程開議、先行追認本會簡章、一致通過、一面由各代表動議、將該簡章提出修正、遂即逐條修正、直至下午六時半、將簡章改名會章、完全修正通過、三日上午開第一屆第二次大會、江寧地方法院首席檢察官王果君蒞會、公決本會議事細則草案、俟將昨日議決修正本會會章、呈奉司法行政部核准後、再由執行委員會審查、提交下屆大會通過、由劉翼芳主席、開議武昌公會提議、(一)出獄人保護事業案、(二)修正刑法案、公決交執行委員會整理審查、建議當局、又付議吳縣鎭江兩公會提議、(三)制定人權保障法案、(四)制定民事執行法案、(五)修正訴訟法採用律師訴訟主義案、(六)制定律師法案、公決交執委會整理、建議當局、又付議夏口公會提議、(七)會計師代理訴訟及受法院與律師同等待遇抗議案、公決請司法部對於會計師代理訴訟、應劃清權限、(八)修正律師章程、律師公會應採用委員制案、公決併第六案辦理、又付議瀋陽成都呼蘭三公會提議、(九)民事訴訟執行遲滯、應設法救濟案、又武昌公會提議、(十)建議法部、律師執行職務滿三年以上者、取得法官資格、逕請分別任用案、又成都呼蘭瀋陽三公會提議、(十一)請國府對於各省軍隊濫干司法、重申禁令案、又上海公會提議、(十二)律師應屏除嗜好、研究黨義、參加革命、提倡俠義案、又贛縣公會提議、(十三)提倡法律教育案、又江寧公會提議、(十四)實行完全收回各租借地領判權案、(十五)請於各縣設立縣司法院案、又鄞縣公會提議、(十六)請完整司法權案、以上各案均公決 交執委會整理、建議當局施行、(十七)請實行行政訴訟法訴願法案、(由提案人撤回)又夏口公會提議、(十八)三民主義的立法原理與原則案、公決交執委會整理、建議施行、議畢因時已過午、宣告散會、下午續開第三次大會、仍由王果檢察官參加、主席爲劉陸民、繼續開議、(併案討論)(一)懷甯公會、(二)夏口公會請廢止檢察制度案、(併案討論)公決交執委會建議、(三)貴陽公會提議、請飭各省司法機關、對於訴訟各費、及各訴狀載明價額、不得自由增加、並應遵用部頒各狀、不得私印發行案、(四)請廢除行政兼理司法案、公決均交執委會整理建議、(五)請嚴禁軍人干預訴訟、保障人民生命財產案、公決因已議決免議、(六)太原公會法官判案應負責任案、公決交執委會審查建議、(七)推檢官應迴避本籍案、公決應迴避本地方法院管轄本籍、(八)夏口公會提議、請通令各法院、嚴禁濫押被告人案、公決修正爲請司法行政部通令各級法院、對於刑事被告、非合於刑訴法必要羈押之條件、不得羈押、(九)請准律師得在一切特 別審判機關執行法定職務案、公決交執委會建議、(十)鄞縣公會提議、請建議法部、對於法官辦事、應從嚴考績案、公決交執委會補充理由、呈請施行、(十一)請建議法部、凡法律學校三年以上畢業、並充承審員三年以上成績優良者、應取得法官資格案、公決否認、(十二)濱江公會提議、廢止刑法行賄罪案、公決否認、(十三)法院判決顯有疵謬錯誤、應於民訴中規定原審推事處分案、公決修正爲請司法行政部對於法院判決顯有疵謬錯誤之法官、應制定處分條例案、(十四)國民應規定身分證書、減少犯罪案、公決照辦建議、(十五)取消外國律師在中國法院執行職務案、公決照辦建議、(十六)東省特區公會提議、律師懲戒委員會、應許律師公會會長或委員參加案、「公決照辦、(十七)法官辦理案件、應負責審判案、公決併第六案辦理、議畢因時已入暮、宣告散會、

◉蕪湖快信

▲頃據合肥來人云、迭擾六安之豫匪、日前又竄至六安、縣城被陷、此間商界已電六安、探詢究竟、

▲新編第一師長岳維峻、二日晨集合駐蕪二三兩旅部隊、在太古碼頭檢閱訓話、並點名發餉、

▲蕪湖各種車捐、向由公安局經收、現市政籌備處長邵逸周爲改良路政起見、決先將該局工程處接辦、今日並電請省政府、飭令市公安局、自四月份起、車捐一律交由該處經收、又以沿江馬路關係觀瞻、當迅謀建築、已函請馬稅務司、將以前籌備檔案、檢交該處、以供參考、

▲第八師長朱紹良、昨派官兵由合肥押運戰砲四門、步槍四百枝來蕪、轉運赴京修理、

▲陳調元夫人、前由安慶乘安豐差輪過蕪赴京、在蕪撞沉孫明才之貨船、嗣經孫向各方呼籲、昨陳已函知蕪湖公安局長、囑善爲安慰、並謂已請省政府從優撫恤、

▲蕪湖縣長羅宣祉、今日召集各界、組織築路委員會、推朱棣庵爲委員長、決定自即日起、開工興修蕪湖石硊至宣城、灣沚至方村、濮家店至黃池三公路、

▲傳泊蕪湖之英國兵艦艦長奠納仁、今日下午偕蕪交涉員謁見新編第一師長岳維峻、請至蕪湖艦參觀、岳允三日偕蕪交涉員登艦游覽、(四月二日)

◉浙省黨部執監委員就職

浙江省黨部執監委員、今日(四日)上午九時、在省黨部大禮堂舉行宣誓就職典禮、計到執行委員李超英・許紹棣・葉溯中・張強・鄭炳庚・項定榮・馬文車・候補執委方青儒・林楨・王惟英・楊雲・李尹希、監察委員蔣伯誠・周駿彥・鄭異・候補監委胡健中・楊譜笙、各界來賓到者有程鎭西趙文銳等二百餘人、由負責召集之執行委員李超英主席、中央特派員周炳琳監視、奏樂行禮後、首由主席致開會辭、並報告執行委員朱家驊以一人兼粵浙兩省執委、業已呈請中央、辭浙省黨部執委職務、尙未得中央指令、未便率爾就職、來函聲明、又執行委員陳希豪、以現在正在辦理中央民訓會移交事宜、不克來杭、又監察委員陳果夫張靜江、亦俱在京有事、未能來杭、次由到會各執監委員舉行就職宣誓、復由中央特派員周炳琳致訓辭、來賓趙文銳演說、楊譜笙代表執監委員致答詞、末呼口號奏樂攝影散會、

上海公墓

江灣東北淞滬路

營葬 填壙 殯舍 運柩 裝設 辦事處

[illegible]

善治花柳病

留日京都帝國大學醫學博士廖煥章

老靶子路中和醫院

[illegible]

永安醫院 花柳

根除 無痛 預貧

留日醫學士張勝秋

北河南路口老靶子路

[illegible]

止咳化痰 猴棗散

(主治)

●新久咳嗽 老積頑痰 哮喘氣急 傷風感冒 夜嗆不安 久咳成癆 乾咳寒痰 小兒痰結

如無效驗包退洋

上海三馬路望平街 復昌參號獨家發售

大瓶一元二角●小瓶大洋六角

獅頭老牌 肺癆藥水

咳嗽—氣喘—的靈藥

肺癆—劇咳—的救星

每年銷售念餘萬瓶，活人無算

[illegible]

江逢治總發行

大瓶二元 小瓶一元二角半

乙特1849

防癆必備

此丸有革咳防癆之功 其應如響

專治肺癆吐血

[illegible]

德醫蔣有孚啓

乙特1273

西湖肺病療養院

收容全國肺病患者 用最新法專門治療

[illegible]

乙特1427

國內要聞(二)

杭州人力車夫發生大風潮

杭縣自入春以來、天氣晴和、各地香客之來杭燒香者、頗爲擁擠、各旅館飯莊、莫不利市十倍、人力車夫咸以此爲發財機會、興高采烈、大敲竹槓、詎竟因此而演成大罷工大暴動之慘劇、茲誌詳情如左、

▲肇事之原因 新市塲於去冬有新開之南洋大旅社者、兼營汽車事業、平時不過間一行駛、尚未遭人力車夫之忌、詎上月二十九三十三十一等日、上海來杭游客、人數陡增、該旅社之汽車、竟紛紛開往城站接客、價廉時省、將人力車夫之營業、完全打倒、於是有石擊汽車之事發生、然旋即平息、近日省公路局行駛拱宸橋至三廊廟之汽車、本由湖濱經萬松嶺、因馬路損壞、須加修理、改行城內清河坊三元坊一帶、又於城站新市塲間、添開汽車、來往多次、致人力車夫之營業、大受影響、於數日前聯合請求停駛汽車、以維生計、未得要領、於是乃釀成罷工之舉、

永華汽車公司搗毀後情形

▲罷工之情形 人力車夫自要求不遂後、即於三日下午、實行罷工、派人駐守通衢、遇有人力車拉過、即令停止、并剝去其車胎、對於行駛汽車、亦到處有滋擾之行動、雖由省黨部及工整會派人四出勸導、靜候辦法、無如人多勢衆、迄未稍停、未至四時、而市內街衢人力車已絕跡、經公安局警察及保安隊維持秩序、故是日尚無暴動發生、黨政方面聞此消息、極爲注意、當由省指委會李超英會同杭州市市長周象賢及公安局長杭毅、討論解決辦法、結果暫令自城站至湖濱及江干經城內至拱宸橋二路汽車停駛、再行妥商解決辦法、一部分人力車夫認爲滿意、稍稍恢復原狀、

汽車搗毀後推入西湖中 (王鵬攝)

▲風潮之擴大 四日上午、一般車夫中之激烈者、認昨日結果爲未滿意、仍阻止各公司發車、故馬路上仍無一人力車發現、又以南洋旅社之汽車放價招徠、永華汽車公司亦減價競爭、認爲人力車之仇敵、遂聚集數千人、齊至吳山路雲祥人力車公司(該公司有人力車三百餘、爲杭城人力車公司之冠、因公司主人亦投資南洋、爲大股東、故車夫銜之切骨)門口、將該公司所有之人力車、拖至吳山路中、石砸脚踢、盡行破傷、并各持折斷車槓、奔至南洋旅社汽車間、動手搗毀、特務警兵士趨至、亦被包圍、結果內部停放之汽車三輛、完全被毀、又復齊至永華汽車公司、將汽車間內停放之汽車三輛、亦搗毀無遺、并將該公司適由他處開回之汽車一輛搗毀後、推入西湖水內、始紛紛散去、同時武林門外之人力車夫、(大都係江北籍)亦乘機響應、將公路局之汽車畢意搗毀、損失亦不貲、現黨政軍各機關、正在籌商處置辦法、

廣州公祭黃花崗烈士紀

▲赴祭者不下十萬人
▲墓道前之見聞

今年三月二十九日、爲黃花崗十八週紀念、是日上午、適值大雨滂沱、惟致祭者仍絡繹於途、是晨各界及學生聯隊前往者、不下十萬人、汽車公司預備長途汽車、在財廳前、往來沙河馬路、以利行客、由財廳前以迄東門馬房各馬路、均派有軍隊保護、各醫學校、則派出救護隊、以防致祭者途中不虞、自八時起、路上即擠擁不堪、尤以男女學生爲衆多、而各界自由往祭者、亦復魚貫而進、先期黃花崗已由紀念會預爲佈置、七十二烈士墓道之前、紮牌樓一座、旁繞青松葉、上綴黑白長布條、橫額一方、大書「七十二烈士殉國十八週年紀念」字樣、旁有長聯、文曰、「正氣存乎天壤」「同情吊國殤」、二門復有牌樓一、橫書「浩氣長存」四大字、兩旁聯語爲「芳塚一抔埋碧血」「暮春三月吊黃花」、入前門、沿路均懸有圍形青字之紀念提籠、雜以「氣比山河爲國犧牲」等標語、崗上有童子軍及警察、分組維持秩序、各界輓聯遍貼四週、就中以陳銘樞一聯尤爲切摯、文云、「羣力天可回、不辭艱鉅擔當、功烈有碑留碧血」「人才國之寶、爲願群和指導、精誠許梓問黃花」、墓前陳長方形祭几、供陳各界致祭之鮮花球、十時前、軍政界冒雨到者有鄧世增黃隆生李青李炯馬炳洪張文諸人、十時開祭、公推主席團、由黃隆生主祭、其禮節一齊集、二奏樂、三黃氏獻鮮花、四全體向墓前行三鞠躬禮、五市黨部代表讀大會祭文、六奏樂、七禮成、八高呼口號十二項而散、是日下午各界自由赴祭及瞻仰崇偉之墓道者、途爲之塞、聞是日省府・市監察會・第八路軍黨部・皆有祭文、不備錄、是日本由省府通令放假一天、嗣以時局關係、各機關祇放假半天、上午仍如常辦公、(三月三十日)

朱有濟釋放之經過

天津通信、朱有濟因有暗通張宗昌嫌疑、於上月二十七晚被公安局逮捕、拘押適及一月、經熊希齡力保結果、始於今晚六時釋放、茲將朱氏被捕原因及釋放經過、述之如次、朱有濟與張宗昌素有密切關係、朱前年任江海關監督時、曾接濟張宗昌軍餉百餘萬元、厥後直魯軍敗退、朱亦北上、張作霖在京稱大元帥時、朱經張宗昌之力保、爲僞財政次長、所有直魯軍餉、皆朱氏一手爲之籌劃、故朱當時實爲直魯軍幕中之重要人物、厥後北京僞政府消滅、張宗昌亡命大連、朱亦匿跡津門、不敢出面、惟尚時與直魯餘孽暗通消息、此次膠變事起、直魯餘孽暗中活動、企圖擾亂平津、幸當局得信較早、偵知大連會議已派定僞師長齊鴻勛等、於平津有所佈置、朱有濟等則擔任經濟上援助、乃以迅雷不及掩耳之手段、於法租界將齊等四人設法捕獲、即日就地槍決、同時並監視朱之行動、旋以朱氏在津居宅有四、行止極爲秘密、惟恐或有他虞、乃逕將朱氏逮捕、初擬即付槍決、不料次日某報已載朱之被捕消息、於是平津朱之親友函電紛馳、力向當局營救、熊希齡係朱之姊丈、尤關密切、即趕由北平來津、力向警備司令部與公安局兩方營救、並以勸業銀行具結作保、於是朱之生命始得保全、暫押於宮北熱河興業銀行舊址、禁止與家屬親友會見、而熊希齡仍不放心、再四要求、當局礙於熊之情面、乃於本月四日由熱河興業銀行移押於南市杏花村宜仁里董士恩宅內、並由公安局令一區六分所派手槍隊四人、在門首常川把守、嚴禁外人探視、朱之起居雖較爲方便、然身體上仍絲毫不得自由、熊不得已、又向閻總司令懇請求保釋、輾轉結果、至昨晚警備司令部始接閻電、允予釋放、當即傳令公安局知照、惟因前項保勸業銀行停業、乃復覓杏花樓及會賓樓兩舖作保、於今晚六時由公安局派朱子揚科員、携閻之電令、赴一區六分所、將監守之警察撤去、至此朱氏遂得完全恢復自由、惟聞當局方面仍擬暗中加以監視、以防再有活動、(三月二十八日)

嫣然

春氣盎然、微風拂面、面部不敷以滋潤之品、便感發燥不舒、

孩兒面

爲國貨美容品之最著者、以之敷搽、光滑不膩、芬芳常駐、嫣然一笑、倍增可愛、

大號七角半
小號四角
全國分行均有出售

上海中法藥房經理

地方通信

松江

組織防疫醫院先聲 本縣各鄉疫勢猖獗、經縣政府召集中西醫生討論防疫辦法、前經推定防疫委員會、專司其事、縣政府於今日(四日)開第二次防疫委員會議、行禮如儀、提出西醫張紹修之建議書、逐條討論、結果決定就日開辦防疫醫院、以王忠毅公祠爲院址、推張紹修朱文卿主持醫院、經濟問題、前經議定暫於慈善董事會借撥千元、將來由縣府呈准作正開支後歸還、並組織經濟委員會、專司出納、推縣黨部市政局縣商會慈善董事會縣政府六團體任之、王忠毅祠屋破敗、亟須修葺、由經濟委員會派員勘估、即日動工興修、醫院器械用具、委託蔡委仲瑜提出前時疫醫院用具撥用、

沙田官產暫停修理 省政府訓令到縣、爲蘇州市長呈稱、市區官產事務所、對於官產、以未奉部令停止處分以前、礙難遵辦、請令遵等情、當經提出省政會議、議決仍照前令、飭屬制止、並通令各縣市、所有沙田官產等、在本府未經頒佈整理辦法以前、一律暫停處理、如有擅自處分、應即派警嚴行制止等因、金縣長奉令後、即爲出示布告、

白龍潭草棚失火 白龍潭聾龍橋一帶、江北客民、砌築草棚、鄰次櫛比、達數十座之多、今日(四日)下午二時許、某姓草棚內、不戒於火、頃成燎原、澆救而熄、當火熾時、聞有某姓孩提、已不及搶出、致遭灼斃、

金山

縣長徵究警員敲詐 本縣公安局警察隊附朱銘揚、於上月二十九三十等日、率領警士裘阿衛李培生等十餘人、以查烟爲名、至干巷孔家浜鄭氏陸文達陸鳳亭家、中途強拖姚守能入內、指爲烟客、結果被詐去五百五十元、繼向錢家圩周阿毛等數人詐去一百八十元、干巷薛仲良等數人、亦被詐去巨款、事爲縣長據人民急電話報告、本在西鄉看河、聞報立即回署、傳集被害人調查屬實、即令公安局長鍾振、立將該隊附朱銘揚扣留、鍾局長即拘獲贓洋八百餘元、繳呈縣政府核辦、茲悉錢圩鄉政局長陸古愚等、及各被害人、已正式起訴、務將不法隊附、盡法懲治、

吳江

省委蒞江調查米案 上月本縣水上公安隊偵探、在浙省陶莊呂圩地方查案、緝獲縣屬蘆墟鎮陸泰豐等米行、私運出省米船三隻、計米二百九十餘担、解縣法辦、二日江蘇省政府查辦員陶牧、奉令蒞縣調查米案、首赴各機關、調查此次米案查獲經過、

屠宰稅認商易人 本縣屠宰稅認商唐濟之、現因認期已滿、不願繼續承包、現聞教育經費管理處、已委吳縣人蔣某認包、

蘇州

角直鄉重大命案二誌 角直鄉發生鄉民淹斃客民十三名、焚船滅屍一節、縣公安局長鄭貞吉、於三日下午八時、赴鄉澈查、彭縣長亦於當夜十二時、率同警察隊士三十名、帶同事主王聚高吉張氏吉周氏等三人、乘船前往調查、而周莊鄉二十六都二十圖盆字圩南灘、於二日發現男屍三具、一約三十餘歲、腰縛細繩一束、一約十餘歲、一約二十餘歲、逐波而流、又陳墓鄉亦發現二屍、屍體亦有繩索、顯係被人謀殺、已分別報請地方法院請派員履驗、

獎勵捕匪警察之訓示 彭縣長爲獎勵警察隊捕匪出力隊士起見、訂定獎勵辦法、分爲二等、一爲進級、一爲獎金、破獲匪巢救出內票者、獎洋一百元、擒獲著名匪犯獎洋六十元、奪獲機關槍每枝獎六十元、步槍自來得每枝獎三十元、手槍十五元、子彈每百粒五元、業於四日、呈報民政廳核示遵行、

逆產處臨時會議紀 公欵公產管理處、三日召集臨時會議、議決㊀改組第一感化院、推陶小芷汪星若陳紛書江晉之貝叔美潘振賓徐鎮之吳廣涵沈東萊沈翊換方雅南、爲籌備員、即日着手籌備進行、㊁組織傳染病醫院、經費預算通過、以兩個月爲期、㊂修理昌善局殯舍 修理育嬰院房屋、

遣散仁昌絲廠工人 盤門外仁昌絲廠、宣告停業、工人方面發生糾紛、現經市政府出任調停、津貼工人維持費二十八天、作爲解決、定於今日(五日)在市政府發給西廠工人維持費、六日發給東廠工人維持費、一律遣散、

指揮官出發檢閱部隊 滬寗滬杭兩路警司令熊式輝、對於滬寗路已劃定兩警備區域、駐蘇三十一團團長劉漢珍、奉委東區指揮官、分派部隊、保護由望亭至上海沿路各地治安、茲悉劉指揮官、定日內召集地方治安會議、並定於今日(五日)由蘇出發、檢閱沿途各部隊、便道至滬、晉謁熊司令、請示一切、

捕獲誘惑兵士之犯 駐防唯亭車站之第三十一團三營八連、昨捕獲意圖誘惑兵士之嫌疑犯兩名、經部連長訊問、一名曹金標、一名周金榮、均係靈城人、曾在第九軍充當兵士、不認有誘惑情事、詎曹金標被其乘隙逃去、周金榮一名、已送至團部押候訊辦、

無錫

繆民政廳長回錫掃墓 江蘇民政廳長繆斌、近因要公、於一日赴滬、嗣以清明在即、爰於四日回錫、至黃土塘掃墓、並定今日(五日)上午、在火車站曠地、檢閱全縣水陸警隊、

水警嚴防太湖股匪 駐錫水公安隊第二區區長顧笠夫、近據密報、有太湖匪首仲兆奎林大錦等、糾合大股湖匪、乘國軍西征之際、密謀肆擾、擬刦沿湖一帶村鎮、昨特通令所屬各隊隊長、凡本區各地承汛警官、應隨夙夜警備、認眞防範、并設法酌量集中兵力、擇要港區、勤加梭巡、以保公安、

立法院纂編統計年鑑 國民政府立法院統計處、近爲編製統計年鑑、派員分赴各省蒐集材料、以備着手編製、並派定張宗弼汲德耀梁隆初爲蘇省調查員、張等已於前日到錫、先後至縣政府縣商會接洽一切、以便出發調査各工廠、

過探先將舉行公葬 農林業家邑人過探先、不幸於上月二十三日病故京寓、茲聞金陵大學・中山陵園・中央大學教育林・中國科學社・中華農學會各團體、擬將過君遺體、公葬於南湯山、並立碑銘、以紀念思、業已徵得過君家屬同意、

公安局組織騎巡隊 無錫縣公安局長殷葆楨、以錫邑地方遼闊、戶口殷繁、惟警額有限、一遇事故、時有鞭長莫及之虞、現特決計組織騎巡隊、但公安局原有馬匹、不足十匹、殊虞不敷、已預備寬籌經費、設法擴充、

大生布廠罷工潮已解決 錫邑天上市前西漳 吳巷頭大生布廠、因疑各女工有偷竊紗料情事、嚴行搜查、以致激動罷工風潮、茲悉各女工罷工後、經該處人士蔣瀛獻顧風等從中調停、以後女工中如何人發生竊取紗料情事、由其個人負責、不能遍查全體工人、每疋布減少工資六十文、亦不成問題、仍照前定之價目進行、雙方均認滿意、業於昨日(四日)上午八時、相率進廠照常復工、

檢查仇貨發生衝突 錫邑反日會檢查員張子仁、於昨晚八時許、經大橋街、見有恆隆提莊夥友某甲、携帶大包裹一個、忽忽而行、疑其夾帶仇貨、上前檢查、某甲不服、遂致發生衝突、結果張檢查員腰部等處、均被毆傷、該處崗警聞聲前往、將雙方一併帶入公安第五分局、訊問一過、以事關檢查、遂諭張子仁暫行飭回、再行赴縣驗傷、並將某甲轉解公安局訊辦、

常熟

民衆協爭劉海沙案 一日下午三時、縣黨部召集各機關各團體各報館記者、開協爭沙案委員會、到者四五十人、屈雨時主席、報告、略謂劉海沙在長江之南、離南通四十餘里、以前曾有保灘會、前知事趙邦彥會同省委、前往調查、而南通張謇唆使民衆要挾、以致劉海沙爲南通管轄、近時劉海沙行政局陳志才、竟築壩堵塞常熟水利宣洩、本會曾接多數文件、請求劉海沙明令移歸管轄、本會曾分呈省黨機關、請制止劉海沙行政局長築閘堵塞、惟此案關係全邑水利、所以發起後援會、以便後援、次沙洲市行政局長劉公澤縣府許科長建設局吳時霖報界協會歸子邁陶繼明等、相繼報告畢、即討論組織後援會、名稱改爲「常熟民衆協爭沙案委員會」、暨組織法各條、迨大會散會、接開第一次執委會議、討論事項、㊀推石民傭楊任可爲調查屈雨時歸子邁李顯同爲常務、陶繼明胡劍心爲宣傳案、議決通過、㊁大會交辦電致省政府民政廳建設廳、力爭劉海沙移歸常熟管轄案、議決先發電致省政府民政建設廳、另補具詳呈、又悉建設局會電廳請令制止、茲奉廳電云、倏電悉、已分電南通縣長切實查辦禁阻、並令該縣縣長隨時注意矣、仰即知照、是日協爭沙案委員會、亦電呈省政府主席鈕民政廳繆建設廳王云、通屬劉海沙堵塞、本邑沙洲三幹河口後、又將堵塞二兩幹河口、使本邑西北及錫澄東北各鄉水利、陷於絕境、沙民憤激、勢將暴動、懇速電令制止、詳情另陳、

江陰

建廳委員調查控案 建設廳爲迭據澄錫寬等、具呈控告建設局長李紹佑、變更澄錫路線、有容賄等情、王廳長據呈後、特派道路科科員王伊曾、(邑人)蒞澄調查、昨(三日)王委至縣政府會晤申縣長、詳詢澄錫路北段開工之情形、并以控告列名者甚多、恐有捏名等情、已登報通告、凡控告之人、儘可自由與廳委面陳一切、一面定六日開會、亦可列席、以示公開、北段工程俟預算核准後、仍須開工、王委因蔣主席擬定、由首都秣陵關一段建築軍工路、俟開會後、即須返省規劃一切、

自衛團嚴防匪盜 縣政府以澄邑盜匪案件迭出、餘孽尚未肅清、潛伏伺隙、隱患堪虞、而各公安局保衛團、防範反覺較前鬆懈、近日璜塘南沙附廓東外、盜案層出、匪徒終未弋獲、爲害堪設想、爲嚴防起見、昨令公安局及各市鄉保衛團上緊偵緝、附廓又出盜刦案、南外東花山嘴周憲文家、前晚(二日)突被盜匪十餘人入內、肆意搜刦、損失三百餘元、幸未傷人、

南通

股匪侵擾掘港中三區 呂四洋面股匪、有二百餘名、侵擾掘港北坎管句鄉家被刦、並擄去婦女三口、旋即侵佔大豫鹽墾公司中三區、三日晨、通如兩縣警察隊抵攔、實行會剿、匪仍頑抗盤踞未退、晚間長途電話傳來消息、蒲望港又到有匪船兩艘、人心極惶、

省黨部派員查案 省黨部派賓雪岩來通、調查黨務糾紛案件、賓三日抵境後當即分別行查、

全縣警官會議 南通縣公安局、於二日開全縣警官會議、議決㊀限期肅清土匪共匪、以維公安案、公決會同駐防警隊、切實辦理、㊁訓練長警案、公決俟經費有着後再議、㊂各區團警捕盜、不得延緩出發案、議決照辦、㊃海盜猖獗、應如何設法剿辦、以安閭閻案、公決由局長將海盜猖獗情形、呈縣轉省核辦、

通常水利爭執 南通常熟兩縣共轄劉海沙、近因上下游水利問題、兩縣沙民發生絕大爭執、更引起移轄糾紛、刻縣政府具呈民政廳、請令飭常熟縣長、趕於雞汛之前、依照十三年所訂之通常水利協約、兩縣會同切實辦理、不得藉口水利問題、議及移轄、如是則轇轕以解、爭端以息、

如皋

海盜盤踞三甲鎮 掘港市北坎村各漁戶、此次繳納盜船之費、須直送至呂四之東南三甲鎮、該盜船現已停泊港內、大小船不下一二十隻、由鎮至船有二三里之遙、非有該鎮熟人介紹、不能前往、匪首座船、佈置周密、戒備森嚴、上有鋼砲兩尊、手提機關槍數架、并有護兵二十餘人、均携盒子砲、鎮上亦有盜防衛、荷槍實彈、日夜梭巡、其威勢儼若官兵、若不設法剿捕、後患將不堪設想、現縣公安局於一日據掘港電話報告、近有大批海盜、將秘密登陸蠢動、該局據報後、當派第四支局局長石道生、率隊一排、前往防剿、

派員赴通迎提共犯 本縣共黨要犯陳雪生、自被警隊槍傷腿部後、化名張德全、密往南通基督醫院醫治、會該醫院有如皋傷警周學文、亦在院醫治、當即密報本縣公安局、調查屬實、遂被逮捕、本縣江縣長昨特派第二中隊朱特務長、赴通迎提、回如訊辦、

揚州

中大區督教聯會第二日 中央大學區縣督學教育委員會第二次大會、一日情形、已誌本報、茲悉二日上午九時開會、主席田樹人、(江寗)報告審查經過、並有以議程未及印完、爲經濟時間起見、遂變更議程、擇尤提前討論、㊀江寗無錫六合、三縣教育局提議、本會與省立實小聯合辦刊物應如何速求實現案、議決、本會刊物與地方教育合併、並聯合省實小高中師範部及鄉村實小辦理、㊁太倉縣提議、一學期中視察全縣教育事實上有不能週遍者、應如何變通辦理案、議決、教育委員視察、時間可視該區學校數之多少及面積決定二次至三次、督學如遇學校數過多時、每學期可抽查數校、仍宜呈請中大行政院核准辦理、十二時休息午膳、午後二時繼續開會討論、出席三十七縣、八十八人、主席謝李超、(六合)行禮如儀、議決各案如下、(甲)視察方法及表式原議程第二案與原議程第五條合併討論、議決、呈請中大行政院從速頒定視察表格、以資遵循、俟各縣應用時遇有不適宜處、再呈報行政院改訂、(乙)報告方法及表式、原議程第一二四六七八十一各條、議決、請各縣關於視察總報告發藏各該縣行政月刊、以資觀摩、(以上計金山寶應江寧東臺無錫儀徵寶山七縣提案)、(丙)小學訓教造成整個行爲、第一號補議程十八案、議決、照原案通過、(寶應)(丁)視察指導會議、原議程第十條、議決、是項會議如各縣有未組織者、應從速組織、如有關於民衆方面事項得與各縣之擴充教育事業人員開聯席會議討論之、(海門)(戊)協助視察及保護、第二號補議程第一案、修正主文爲(由本會呈請中大轉呈省政府通令各縣市鄉行政機關於督學教委視察指導處理本會行政案件有遇困難時應予以充分協助及保護案、議決、由督委一面的查量的聯絡地方人士、以求減少此種障礙、如遇特殊情形發生時、再呈請中大轉呈省政府飭縣援助、(泰縣)(己)分期視察、第二號補程第二案修正主文、爲規定分期視察要項、以便分項指導案、議決、照原案通過、(庚)教學批評、第二號補議程第五案、照原案通過(辛)小學教師懲勵辦法、第二號補議程第六案、議決、照原案通過、交由下屆執委會詳細討論擬訂辦法、呈請中大行政院施行之、(以上均南通)(壬)宣傳新教育、第二號補議程第十案、第三日原議程第四十案、議決、由本會通知各縣督委利用視察餘暇得舉行通俗演講及宣傳新教育之優點、(阜寧漣水併案討論)(癸)採用設計教學案、第二號補議程十七案、議決、歸入生活教育項討論、改進常識教學案、第二號補議程第十四案、議決、請青浦江陰二縣將實施經過用書面報告各縣以資參考(金壇青浦合併討論)臨時動議、按照中大地方教育研究會分區辦法組織若干研究組案、議決、照原案通過、五時休會、即晚七時赴江都縣教育局之歡迎大會、

嘉興

合作指導人員養成所實習隊抵禾 浙江合作指導人員養成所學員、此次分隊出發實習、並作大規模之合作運動、現第一隊十四人、已於三日午刻抵禾、由該隊指導員葛丹忱導引至縣政府縣黨部、接洽一切、定於四日起在城區宣傳、七日起赴各鄉村及各鎮宣傳、

紙廠洩水問題之難解決 嘉興角里街之竟成造紙廠、當開幕之初、曾由該廠發表宣言、用廢紙及循環水造紙、斷不有污水洩入河中、致妨飲料、詎未數月、該廠竟用稻草造紙、並將含有毒質之水洩入河中、東柵鎮居民、頗起煩言、至三月末日、該廠又大放污水、致河流盡黑、魚蝦浮斃、闔鎮爲生命計、已推代表向縣政府請願、一面撰擬泣告書、沿途分發、俾全邑民衆之覺悟、

嘉善

改建范涇南木橋 縣屬范涇南木橋、爲往干窰之孔道、茲因年久失修、傾圮堪虞、現已募集鉅金、今日開始動工興築、

油車宣告閉歇 東門青龍莊震泰公號油車、因虧蝕過鉅、於今日宣告閉歇、

團總宣誓檢閱 城廂保衛團團總許甸原、昨在縣黨部舉行宣誓就職典禮、并在公衆運動塲檢閱、

失蹤三年今得領回 西門江北方二之女蘭貞、在三年前四月初四失蹤、當時遍尋無着、以爲被拐、遂爾擱置、近報載育嬰堂有留養蘭貞事、細檢照片、亦復相同、乃由方二赴堂具領、

湖州

泗安土匪猖獗 浙皖交界泗安以上之土匪猖獗、迭見各報、上月三十一日駐泗保安隊一營三連盛一盤連長、因督隊剿匪、被害、蔣團長接據電報、即於一日派隊雇船、馳往援助協剿、

檢察官准留二月 吳興法院檢察官陶振東、調任東陽、此間首席檢察官、以陶君辦事勤敏、堪資臂助、業已呈奉高等法院長張批准留任二月、

綁票恐嚇案迭起 南潯開設熊同興稻行、城內縣前街金鑑秋女醫、迭接匪勒借五千元之恐嚇信、已送警所偵緝、

婦女中年以後之苦樂

談婦女命運者每多取決于中年以爲婦女一至中年其子息之有無丈夫之賢否均已定局可藉以覘其後此境遇之苦樂此種觀察雖亦不無相當理由然殊未能謂爲必確何也因婦女自出嫁而至中年其間所受種種之辛勞如育兒理家相夫教子莫不在在有使其血液衰薄腦筋虧損之趨勢夫苟爲是則將見百病叢生雖有賢丈夫佳子媳仍無樂趣之可言故婦女中年以後之樂境除有賢丈夫佳子媳外還須有好腦筋佳血液方算十全此不獨婦女爲然即男子亦如是也但血液既已衰薄矣腦筋既已虧損矣將何法以恢復其康健乎曰是惟有服用天下無敵補血健腦之聖藥韋廉士醫生紅色補丸也該丸不特間接助長血液調補腦筋乃直接製造稠紅健全之血液有此血液則無論何人其身體必十分強壯精神必十分愉快夫如是始有人生樂趣也

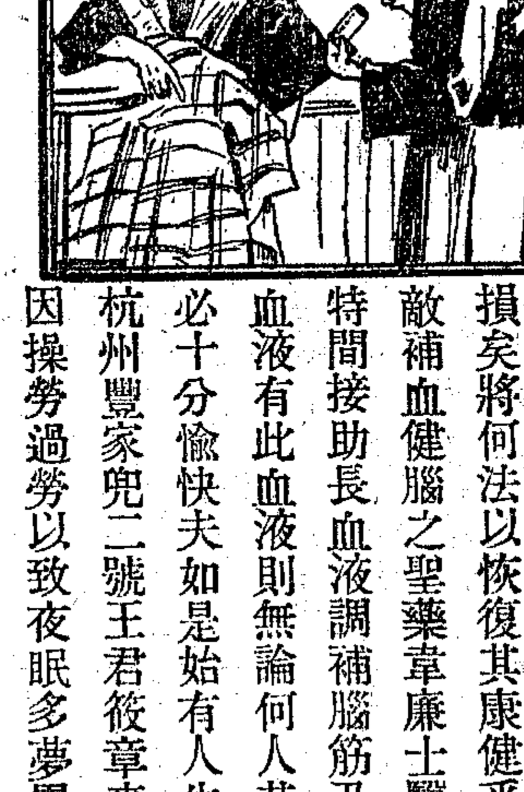

杭州豐家兜二號王君筱章來書云「內子年四十六因操勞過勞以致夜眠多夢胃納不佳月信愆期腰背疼痛精神頹喪樂趣全無雖服藥多方終鮮實効日復一日益見支離矣嗣經友介紹服用韋廉士紅色補丸方見起色現則諸症悉愈身子較前尤胖精神亦覺清爽異常該丸眞去病健身之無上良藥也」

韋廉士醫生紅色補丸各藥房均有代售或直向上海江西路六十號韋廉士醫生藥局函購每瓶一元五角六瓶八元郵力在內郵票收用

韋廉士大醫生 DR WILLIAMS' PINK PILLS FOR PALE PEOPLE 紅色補丸

痛癢相關

疥瘡之爲病癢實難堪癢則搔搔則破而痛痛止而癢又生癢而又搔搔而又痛如是循環往往終夜不寐眞可謂痛癢相關矣

福州啟昌匯兌局曾麟先生來書云「鄙人前受疥瘡之毒幸用如意膏始得就愈其膏搽用幾次立見功效現已全愈體亦强健如意膏眞靈藥也」如尊處無從購買如意膏可寄郵票大洋六角至上海江西路六十號韋廉士醫生藥局原班郵奉一盒可也郵力在內(十二)

教育消息

要聞

⊙三部代表會議保障職業人員辦法

教育工商農礦三部代表、爲會商保障各種職業人員辦法、於三日下午二時、在教育部開會、到會者、（教育部）高等教育司黃司長、社會司陳司長（由鍾靈秀科長代）普通司朱司長參事處朱參事、（農礦部）常任次長兪參事及總務司長陳郁、（工商部）工業司科長金秉時等、經交換意見、大致決定、保障各種職業人員辦法中甲項各種職業學校分高等中等、高等由高等教育司計畫、中等及中等以下等、由普通教育司計畫、乙項各種職業補習機關、由社會教育司已擬好農工商補習學校辦法大綱草案、（共計二十四條）其要旨在農工商補習學校、以根據三民主義、授與簡易必需之職業技能、能適應社會生活、凡成年失學之農工商人藝徒、均應入農工商補習學校、補習學校分半日、晚間、星期三種、並得於課外舉行講演、開展覽會等）請工商農礦兩部帶回再加以研究、以便三部會同核定公布、繼討論教部社會司所擬各種職業補習辦法、大體通過、是項辦法係由社會司臨時草擬提出、須由三部再加以審查始可會同公布、茲將草案要點、探錄於下、關於各種職業補習辦法、除已製定補習學校辦法大綱、公布施行外、擬再由農礦工商教育三部通令各省縣市按照下列規定各款分別施行、㈠農工商人及藝徒等專門職業技能之補習云云、㈡凡不屬農場工廠商店之農民手工業小商人及藝徒等、其專門職業技能之補習云云、㈢有特別情形不能設立高級職業補習學校之地方、得由各縣市教育實業行政機關督令民衆教育館或各級學校、隨時舉行通俗科學講演設法教授、附近農工商人、俾其知識技能逐漸增進、㈣各縣市教育實業行政機關每年最少須舉行地方出產物品展覽會一次、召集所在地農工商人前往參觀、展將該物品應行改良事項詳爲講演、以期農工商知識技能之增進而出產得以改良、㈤各場廠商店應領導所有農工商人在附近地方旅行、至同業之商場參觀、以資觀摩云云、㈥各縣教育實業行政機關應多聘巡迴導師、輪流前往各區村里對各農工轉人實施指導、㈦改良現行徒弟制、縮短學習年限加緊教授、並給予工資授與種種通俗科學知識、㈧督促各縣市辦下列傳習所、或設一大規模傳習所、分設下列各職業補習班一、造林、二、蠶桑園藝、三、礦業、四、測繪、五、造紙、六、商業、七、戲調鼓書、八、其他、

⊙北大秘書長成平辭意堅決

▲校長李書華力促北上
▲成平業於昨晨啟程北上

大中社北平通信、國立北平大學代理校長李書華、經中央迭電催促、業已復職、該校教授兼秘書長成平、前辭職赴京、意甚堅決、李復職後曾迭電勸挽、茲錄成李往來電如下、▲成致李電　北平大學李校長潤章先生賜鑒、尤電及由石曾先生轉示庚電均已敬悉、弟以種種原因、一週內尚難北上、一俟事畢、決即起程、惟大學秘書長一職、前經一再懇辭、自審才智決難勝任、且弟年來流離亡命、學業久廢、正欲稍得餘閑、略資誦習、繁劇之任、實非所宜、務請另簡賢能、藉免隕越、抑北方教育之整理擴充、弟固素具渴望、即不担負任何名義、今後亦必以私人資格、隨時襄贊、獻芻蕘曝、固不必限以職責、想先生必能鑒此愚誠、毅然俯允也、弟成平卯馬、▲李致成電　南京民生報社轉成秘書長舍我兄鑒、馬電敬悉、弟因各方敦促、不得已暫行繼續任事、校務前次得兄大力贊助、賢勞足念、現萬端待理、尤賴長才、務希打消去意、並望即日命駕北來、力圖共進、幸甚、並盼電復、弟李書華宥、

⊙大學專門黨義教師檢定會開會

全國大學及專門學校黨義教師檢定委員會、日昨在中央黨部開第十次常務會議出席者馬叙倫、黃建中代）陳希豪史維煥、主席陳希豪、紀錄鄭冠黃、行禮如儀、由主席報告、㈠接廣西省指委會呈復中訓部桂林民國日報業經刊登本會通告理合、呈報鑒察核由、㈡接教部函轉中央大學概況調查表一份請查核由、㈢接中訓部函復山西法專學校新儀應予通融照准希查照轉知、業已轉知由、㈣接教部函據湖南教廳呈轉湖南大學、並無訓育主任由、㈤接教部職員分担調察核見復、已經本會函請中訓部核准見復、㈥接教部三月十八日函復所送檢定合格人員姓名表、已分別飭知各校備案聘用由、㈦文件收入共三十六件、發出共三十四件、旋討論事項如下、㈠廖邦文呈請檢定、並詢其他不屬本會事件請見復由、決議原件退還、㈡教育部函知國立中山大學呈請該校黨義教師擬聘黃季陸担任可否通融、免予檢定案、決議仍議轉知黃同志於四月十五日以前、依照本會規定呈請檢定、㈢劉實書李照謀潘新藻段麟郊饒光榮田鵬等、逾期請求檢定、是否照准案、決議准予檢定、㈣原定檢定期限業經逾期兩後、倘有呈請檢定者、是否接受案、決議概不接受、㈤定期召集第五次大會案、決議定下星期二（四月九日）下午二時、

⊙浙民廳令兩校嚴訓學生

浙江省民政廳、於去年先後創辦浙江省自治專修學校、及警官學校、各有學生三四百名、昨訓令兩校嚴加訓練文云、（上略）該校爲全省自治警務人材養成之所、尤應嚴格訓練、除祛惡習、庶異日皆爲社會良材、足嚮指導民衆、刷新警務之重任、仰即遵照云云、

⊙浙醫專組織赴日考察團

浙江省立醫藥專門學校、本屆畢業生魯介易徐壽臧劉世達等二十人、爲增進學識起見、組織旅行團、赴日本考察、該團經費、由校中撥一千五百元、東方文化事業委員會補助一千元、自籌二千五百元、由該校教務長黃孫率領前往、現正籌備一切、約兩星期後出發、在日擬勾留五星期、考察長崎、大阪、神戶、東京等地各醫藥機關及各種衛生事業云、

⊙中大區中等校教聯會執委會紀

鎭江特訊、四月三日、中大區各中等學校教聯會在鎭江中學開第三次執行委員會會議、出席者、胡裳子、田定庵、張海澄、薛建吾、吳子俊、徐光裘、孫挺生、主席孫挺生、記錄吳子修、胡裳子、議決事項、㈠大學區制流弊、日益顯著、應如何主張正義、以貫澈本會歷來之主張案、（議決）由本會發表宣言、並列印反對大學區制專號、以喚起國人注意、宣言之內容、甲、根據本會歷來之主張、乙、獨裁流弊、一、行政院會迫中校校長之事實、二、軍小弊種、以致普通教育、無人負責、三、濫償舊欠、濫發紙方、四、教育政治化、丙、本會之主張、一、取銷大學區制、二、省教育行政及經費完全獨立、三、慎重行政人選、四、積極、㈡中大校長對於中學校長、處撤失當、敗壞學風、本會應否呈請中央、予以懲戒、以保持教育之尊嚴案、（議決）交第四次代表大會討論、㈢中大行政院、軍小弊權、危害蘇省教育、本會應否促中大校長、從速肅清案、（議決）交第四次代表大會討論、㈣在大學區制未解決以前、應請中大校長、從速遴選普通教育處長、以專責成案、（議決）由本會呈請大學校長、遴選蘇籍品學優長、經驗豐富之人士充任、㈤援助宿中復校案、（議決）再由本會駐京主席、面請大學校長、速定復校辦法、㈥對於中大消償舊欠辦法、應如何表示案、（議決）由駐京主席、向中大行政院陳述左列各點、甲、專償教職員欠薪、乙、發欵時期、及每人所應得數目、請在日報上預行公布、丙、本會原有之促償舊欠委員會、係合前省校及東大附中教職員而成、故償還舊欠時、東大附中、亦應列入、平均分配、以免糾紛、丁、既發之舊欠、請行政院將細賬公佈、㈦各校教職員會欠繳會費、臨時費、及基金者、應否再行催繳案、（議決）請事務委員通函各校催繳（明）

⊙南京學術講演會近訊

考試院中央研究院教育部中央大學等前爲闡揚黨義介紹學術起見、共同組織學術講演會、每週請專門學者担任講演、凡高中以上學生各機關公務員及有志研究學術者、均可聽講、茲悉該會將於七日下午二時假中大科學館致知堂、請暨南大學心理學教授謝循初君講演心理學的現狀及趨勢云、

⊙遼甯教育界來江浙參觀

▲五月間舉行華北運動會

遼甯省教育會爲增進智識起見、組織江浙教育參觀團、團員爲各縣教育局長及各校長、分組輪流出發、日內即將出發云、又華北運動會議定本年五月間在遼甯舉行、會場仍設萬泉河公衆體育場、已由東北大學副校長劉鳳竹籌備一切云、

⊙上海四校聯合黨童軍抵杭

上海廣肇公學、暨南大學、愛國女學、及中國女子體育專門學校四校所聯合之上海黨童軍杭州旅行團、業於昨（三）晚抵杭、形式精神、均頗整飭、共計男女一百六十餘人、由城站下車後、直至公衆運動場、該場謝絕在場露宿、盛經交涉無效、於是改駐聖塘路盛如空地、是地亦臨湖濱、風景殊佳、計有營幕十餘所、聞該團此次在杭、約有一星期之勾留、於參觀各學校及游覽西湖外、並擬作公開之表演、其露營之組織、正司令爲張訓芳、副司令陳志吳、司令部下設秘書處、訓練科、衛生科、交通科、各科設主任一人、幹事五人云、

本埠

⊙全國美展會總幹事之談話

▲十日開幕決不延期
▲陳列珍品極多
▲防護極爲愼密

教育部全國美術展覽會籌備已久、迄未開幕、日前記者往訪該會代總幹事孟春楠、詢其究竟、得悉詳情、茲錄其談話概略如左、（問）貴會定本月十日開幕不致再延期否、（答）決不延期、敝會籌備以來、各組進行至爲積極、一切重要會務、皆取決於各種委員會、而各委員會之贊助本會、異常熱心、雖時局緊張之際、本會進行未嘗中止、惟因外省選會出品、未能如限運滬、是以佈置陳列、難於支配、以致原定會期、不能開幕、現在出品已齊、陳列自易、四月十日開幕、決不延展、（問）前聞貴會會場有遷移之說確否、（答）前因時局影響、故有遷地之議、刻戰事不致擴大、滬地更無影響、故仍決定在原址開會、（問）貴會所徵集之作品、共有多少、（答）祇書畫一部已有三千餘件、雕刻塑像刺繡各部應徵者亦極踴躍、其中多秦有罕見之珍貴物品、日本及本埠西人美術團體、亦有精美作品送會陳列、（問）貴會開會期內有所防護否、（答）已與警備司令部及公安局接洽、屆期酌派軍警到場、以維秩序、而會之珍貴物品、大多一有缺失、何能肩此重任、故不得不保險、且參考品一部、於每日展覽完畢、悉數送至華安保險公司存儲於保管庫內、以昭鄭重、即如普通出品、亦特闢保管室、以收藏之、

⊙氣象學專家華特過滬參觀

美國哈佛大學教授氣象學專家華特教授、於日前乘門羅總統號過滬、船泊大來碼頭、由中國科學社竺藕舫楊允中諸君渡浦迎迓、前昨兩日乘坐汽車陪往中央研究院觀象台南洋大學兆豐公園邑廟豫園及龍華等處參觀遊覽、昨晚並由中國科學社在亞爾培路社所設筵歡迎、華特教授年逾六旬、精神矍鑠、在哈佛大學担任氣象教授及主持測候所、垂三十餘年、未一休息、此次隨門羅總統號、由紐約出發環球遊歷一週、原船返美、計時一百零三日、藉考察各地氣候狀況、並資休養、教授臨行時云、昨日滬上某英文晚報、有紀事一段、謂華特教授來滬演講云云、歐洲奇寒、實由無線電盛行、吸熱過量所致、余（教授自稱）從未發表此種意見、且到滬後亦未一見新聞訪員云、

⊙市教育局編行通俗畫報

上海特別市教育局、對於社會教育提倡進行不遺餘力、自發行民衆讀物民衆之友週刊後、頗得民衆之歡迎、近又以便利不識字民衆起見、決定刊行通俗畫報一種、每月出版二次、除註意灌輸常識外、每期並分印識字材料、以資不識字者之閱讀、聞已由該局第三科擬定辦法、不日即可出版云、

⊙市校衛生促進會之進行

▲定本月十三日開會討論

市教育局日昨准衛生局函送市立學校衛生工作、時間表及應備衛生器具表、分令各校遵照辦理、衛生局並定本月十三日下午二時由學校衛生股人員報告工作狀況、並討論教育衛生兩局及學校合組之衛生促進會辦法、亦請該局轉知各校、屆時派員參加云、

⊙市政府批准第四批立案私校

上海特別市教育局日前將第四批呈請立案之私立學校轉呈市政府鑒核、昨奉市政府指令、計准予立案者爲民立中學、華僑中學、南方中學、東南女子體育專門學校、中華公學、南洋女子中學、三民公學、通惠小學、麥倫中學等九校、以上各校可即前往該局領回立案之各件云、

⊙全市裝置標牌辦法之決定

▲滬南六百方閘北四百方
▲各區五十一鎭二千方

上海特別市教育局編審委員會日前決定於各市鄉區裝置標牌、現由第三科決定辦法如下、經費以六百元爲度、全市先行裝置三十塊、標語種類、就編審會議通過各條中選擇二十五條、裝設地點、暫定滬南六百方、閘北四百方其餘各區計五十一鎭共裝二千方由唐敬修擬定辦法、

⊙邑廟布置教育環境竣事

上海特別市教育局利用邑廟推廣通俗教育情形、已誌前報、茲悉該局自委唐敬修君布置教育環境以來、積極進行、分通俗教育圖畫及教育標語兩種、已裝標牌三十六方、戲台則改開書報處、計費銀四百餘元、業於昨日完全竣事矣、

⊙孫尊衡君赴英研究紡織染學

孫尊衡君、江蘇無錫人、南洋大學機械工程學士、任職上海申新紡織公司有年、茲定于本月十六日、搭乘日本郵船比野丸渡英、孫君擬留英三載、讀習紡織染學、將來學成回國對於紡織界、定多貢獻也、

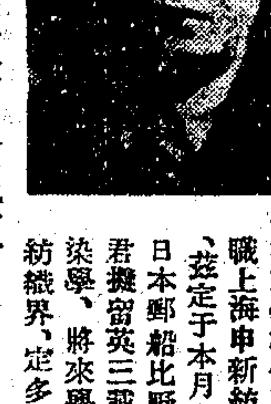

⊙暨大教育系在京參觀忙

國立暨南大學教育系、乘春假之暇、組織教育參觀團、由教育學院長謝循初及助教郭維屏率領至京、連日分別參觀、異常忙碌、聞其組織分行政與經費、課程教材及教法、建築及設備、課外作業、四組、前昨兩日已參觀京女中及實小、中大及實小、京中師範部及實小、金陵大學、曉莊學校、棲霞山鄉村師範、燕子磯小學等、今明兩日則遊中山陵園、明孝陵、北極閣、後湖、莫愁湖等、八日起赴鎭江中學及實小、並其他學校參觀、

⊙浙省立高級商科生來滬參觀

浙江省立高級商科中學春假旅行團、約百餘人、由教員李寶琛鍾敬文張之楨率領、於昨日來滬、即晚赴蘇參觀、

體育

⊙上海排球會參加者九隊

▲昨已截止報名

上海排球聯合會昨已截止報名、共計參加者有南星・復旦・東亞・泉漳・健良・滬江・嶺南・英華及浦光等九隊、各隊實力充足、將來開賽以後、互相角逐、定能轟動一時、爲滬上體育界生色不少也、

⊙昨晚英華三對二勝麥令斯

麥令斯穗司令部、自前次失敗後、力圖雪恥、故在春假期中、積極練習、冀復前仇、故昨夜在航青戰時麥死力劈擊、然英華之擋救、俱臻上乘、故能以三對二勝、在第五場時、雙方皆以勝利、所關攻救極烈、故分數爲十五與十二、然英華能在最後之五分鐘內勝之、亦云險矣、

⊙南光籃球隊今晚戰復旦實中

▲七時在中華籃球房

復旦實中籃球隊、特約南光於今晚七時半作友誼比賽、於中華籃球房、南光隊係本屆籃字組錦標、實中亦皆爲友愛芬爾之健將、

⊙業餘網球競賽會之組織

▲即日起報名

市一體育場、爲提倡民衆體育、組織各項業餘運動、不遺餘力、茲以網球運動、爲陽光蕉熱時期內最良好之運動、特組織民衆業餘網球競賽會、除各校體育教員及學生外、各界人士可逕報名加入云、

⊙南京籃球會近訊

南京籃球會因開幕之初、天雨不停、特商借各學校之健身房進行比賽、三十日天忽放晴、故各組比賽仍改在公共體育場舉行、殊知是日最後一組比賽終了時、忽有毆打裁判員之事發生、近數日之比賽、亦因之停頓、茲將各項情形探錄於後、▲比賽情形　二十九日之比賽、均借金大健身房舉行、共有三組、一爲學校乙之東方與鐘英、一爲學校甲之金大與教導團、因鐘英與教導團均未到而棄權、使東方與金大各不勞而獲、以二比〇得勝、三十日因天放晴、在公共體育場舉行、共有三組、㈠中大A與研究班、結果中大以五十八與三十之比獲勝、裁判員余志忠、㈡曉公與東方、東方以十四對三十三敗北、裁判員袁濟東、㈢青中勝正誼、兩隊於學校乙組中、俱有得標之希望、青中以合作純熟、投籃準確、以三十八與二十二之比打敗正誼、比賽終了時、忽有大部分之正誼學生、因失敗而遷怒於裁判員孟壽彭君、將孟君無理毒打、當時一種不可理論之野蠻情形、在中國實屬罕見、▲正誼被取消比賽資格一年　委員會於正誼學生毆打裁判員之事發生、特於昨日（一日）在公共體育場開第一次會議討論辦法、出席者錢一勤盛頌思金兆均王剛、列席者周醉經孟壽彭、由錢一勤主席、袁濟東紀錄、開會如儀、選舉主席委員結果、錢一勤當選裁判員孟壽彭報告當時被打實情後、各委員即討論辦法、結果如下、㈠嚴厲處置當時行兇之正誼中學生、議決、甲、呈行政院轉函特別市教育局指令該校將行兇學生開除學籍、否則取消其立案之資格、並對於被打之裁判員、須由該校用書面道歉、乙、由本委員會直接函該校取消、其在本大學區主辦之各項運動比賽之資格一年、丙、由本委員會登報通告取消、該校在本大學區主辦之各項運動比賽之資格一年、㈡嚴禁將來比賽之秩序擾亂案、議決、甲、比賽時各隊之觀衆須在本會指定之地位以內以免混亂而維秩序、乙、比賽時由本會函請公安局派隊蒞場維持秩序、丙、比賽前由本會通函各隊聲明在比賽時、本會所指定各該隊參觀地位以內之秩序、須由各該隊負完全責任、丁、比賽前由本會給兩隊維持秩序之保證書、由兩隊指導員或隊長簽字、以示負責、戊、用下列之方法使觀衆明瞭比賽之意義、以免發生不正當之舉動、一、廣貼重要之規則及格言、二、宣傳觀衆應有之精神、㈢本週比賽暫行停止案、議決、以上議決案未辦妥、前暫行停止比賽一星期、▲各組比賽繼續舉行　委員會忍於各事未辦妥前、又發生意外、特議決暫停比賽一星期、聞以上委員會之議決案、於本星期內或可辦妥、則下週或可繼續比賽云、

機聯會刊

上海機製國貨工廠聯合會編

第十八組……（9）

工廠之須有法規爲範、其主要原則、在積極說：是保護勞資雙方的利、消極說：是取締勞資兩方的弊、非任何方面可占特殊便宜！（池）

⊙國貨界消息

▲三月三十一日上海機聯會開第二次工商法規講演會於中央菜社各廠代表已將上海特別市政府頒行勞工法規輪流講述完畢第三次起將兩次研究所得之結晶及工廠法草案之主要條文擬請工商當局及法學專家爲更進一步之演講及研究云

▲上海機聯會印贈工商法規數種各埠工廠函索即寄惟須來信蓋有廠章個人概不贈送期限四月二十日以前每種總數以五百冊爲限

⊙欲壑難塡（仰齋）（77）

人生的欲望、是沒有限制的、隨那能力的進程、跟着增加、這是無可加以非難。不過能力絲毫沒有增進、便存着無窮的欲望、七分本領、給他三分酬報、便要心裏不舒服。斤斤計較、惟利是圖、這是職業界最大的弊病。一個店友、初進廠店的時候、非常客氣、問他什麼希望？總是說旨在練習、決不計較待遇。問他需要幾多薪水？總是說興趣所在、豈在金錢的多少、十元八元已經足彀。這是何等的客氣、何等的漂亮。待到年月多了、各樣門徑有頭緒了、便要改變初來時的態度、所有待遇不是論長論短、便是刻刻和人比較。金錢惟求其重、責任惟求其輕。凡可以利己之事項、千百營求、無所不用其極、看那同事間忠於職務、切實辦事者、反當做呆子、暗暗地笑他、諷他、甚至嫉視他。以爲多做了事、於私人利益一些沒有關係、何必辛辛苦苦自討沒趣？存了這種心腸、不但業務永無改進希望、即在自身、也可說永遠不能成功。唉！早知有今日、何必當初？早知待遇之不能滿吾欲望、何如當初不去習業爲是。現在既習此業、便不肯努力、替廠店發揮光大、不但有虧職守、似乎太不大方、昔人所謂「欲壑難塡」、「誅求無厭」、便是這種人的寫照。深願青年店友竭力避去！

⊙營業發展之神速

橡皮製品、自去年抵制外貨後、國人需要孔急、國內之創設此業者、亦日見增加、且多爲與外貨競爭起見、對於貨料如何選擇、製造如何改良、研究皆不遺餘力、因此出品各具有優點、而就中尤以大中華橡膠廠雙錢牌爲更見優進、所以去年橡皮業營業之進展、以該廠爲最神速。

⊙博得千金好感情

孫愚瑛、是個富室閨閣的千金、自矜身價極高、故待人接物、不易得她一好批評、雖有千金寶貴之物投贈、總難博她讚美一聲、惟日常愛用的三星牌牙膏、與太后生髮水、二種化裝品、每次由未婚夫購贈幾瓶、總是滿面春風、向未婚夫表示無上的感情、其評三星牌牙膏與生髮水、爲品質珍貴、香味幽雅宜人、爲我生平樂用之化粧品、其三星牌於粧閣之價值、有如是其高也。

達豐染織廠出品

四喜齊來直貢呢　名利圖嗶嘰　大美人市漂布　孔雀圖漂白細斜　九子得利絲光斜　四喜齊來條子府綢　財神送賓綢地夕法　名利圖海昌藍細布

發行所　上海天津路長鑫里

⊙衛生所需之普徧用品

衛生之道、人生關係最重、注意個人較易、而於團體羣衆之間、要個個防衛却是很難、所以人數衆多的地方、祗宜注意於淺近日常之公共衛生、最爲大衆所需者便是口齒衛生、如采用一心牌消毒牙刷、質料式樣均屬優等、故今之學校、工廠、軍營、已多指定爲衛生之適用品、躉批買去應用者、日有所聞也、

心鼠牌橡皮套鞋

四大特點

▲選用純粹橡皮原料、
▲製造技師富於經驗、
▲質料化煉經久不裂、
▲式樣時新與衆不同。

務本橡皮製品公司　廠址　上海華德路麥克利克路

⊙養血便是養身

人體之強弱、全賴乎血液之濃厚、血輪鐵質之富足、男女之面黃肌瘦者、原在貧血、與血輪鐵質之不足、換言之、即血輪鐵質、爲精血強健之本、無論男女老幼、欲神清氣爽、心曠體胖、防精血之衰枯者、必常進以益血良劑、藥房之配補血劑中、須老幼相宜、男女無別、春夏常服最靈驗者、莫如五洲人造自來血、故各埠仕女之信服者、常按年而增進數倍也。

著名飛虎牌各色油漆

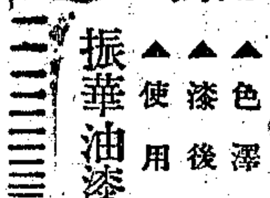

優點

▲質料純粹
▲色澤鮮艷
▲漆後快乾
▲使用便利

振華油漆公司發行

⊙運銷的責任

我們日常用的茶具、在未通行熱水瓶以前、見了熱水瓶、大家不過認爲奇異、但到了用慣後、覺得靈巧便利、不可少了、因此內地未通行的地方、居家也都望着買得到熱水瓶、但運銷的責任、在內地商號裏的先生、上海漢錩製造廠所出漢字、漢興、美女、雙喜各牌國貨冷熱水瓶、爲各埠用戶所歡迎、商店辦貨當認爲不可少之商品。

⊙輪船局職員之談話

友人李君、向任某輪船局貨棧事務、日前過談我國進出口情形、云布疋一項、近來國產者、輪運長江各埠、南北各省、漸見加增、而以上海南市校場街、三新染織廠出數較爲更旺、幾每日常有該廠布疋、委託轉運各埠、想該廠之疋頭銷路如此旺盛、其貨料之優良、不言可知矣。

三喜牌

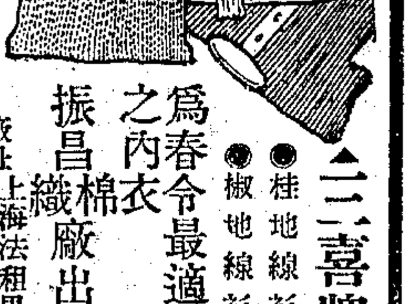

●桂地線衫●　●椒地線衫●

爲春令最適宜之內衣

振昌棉織廠出品

廠址　上海法租界西蒲石路

⊙幼稚教育的第一方法

教育子女、是爲父母的職責、要養成將來有爲的青年、全在子女的幼時、父母教誨有方、他們智識未開的時候、也不懂得什麼、祗知鎭日的玩要、父母因勢利導如購買上海愛國機製玩具廠的教育玩具、給他們玩要、可爲啟發他智力的利器、引起他愛國的思想、眞是莫善於此的幼稚教育法、

五洲大藥房發行

亞林防疫臭藥水

此水功能消毒滅菌、除臭去穢、爲國產化學工業中最優之衛生用品、當此春令、疫菌發育之期、公共場所、家室廠房、清潔掃除、爲必備之品。

⊙共稱老資格

愛護國家、須先愛用國貨、要知外貨進口以布疋爲大宗、故購用國貨、第一先從衣着！▲試問紡織緊細、染色不退之好國布、是何處所有？▲上海南市鴻新布廠所出各種紅星牌疋頭、在市上暢銷共稱老資格。

⊙國貨鈕扣利市三倍

廣貨店中經售各種鈕扣、利息本來很微薄、自抵制舶來貨後、市上暢銷自求鈕扣廠多福牌獅球牌各種鈕扣、因爲他式樣質料均屬上乘、所以大家認牠爲抵制劣貨後最好的代替品、故各商舖代售此種鈕扣者、莫不利市三倍云？

⊙市間信用可爲盛矣

提倡國貨聲中、各地民衆對愛用國貨的熱忱比愛甚麼多熱烈、所以國產貨品、在各[illegible]極易銷售、像現在春夏之交、大家需要的內衣、要算汗衫最廣了、各埠商店紛紛批貨、上海一埠之出品、牌號甚多、但定貨之數比較、仍以去年的吉字老牌最優勝、以買主無須看貨試銷、即可預測銷數、其在市間之信用、可爲盛矣、（吉字牌是振豐棉織廠出品。）

⊙容色美惡前後相殊

化粧品中一切粉類的效用、依現在仕女們所共知道的、祇爲肌膚白潤、香味撲鼻而已、要知除此之外、更有其他功效者、爲永和實業公司的嫦娥霜、香白之外、可使肌膚艷麗細膩、免除肌肉的糙裂、因配合原料中有特殊皮膚新藥若干分、所以搽抹一週後之容光、前後相殊甚遠也。

勝德織造廠　賽珍品

蜜臘烟嘴　美麗鈕扣　新奇傘柄　各種筆桿

質料堅牢耐用　式樣美麗靈便

廠址　上海小沙渡路[illegible]號

⊙國布春裝時髦了

勤豐染織廠所出海昌藍細布、和陰丹士林細布、因質地較穿洋布堅牢、又以色澤雅麗、經洗不退、故邇來市上甚通行、尤其新女子都穿裁製爲旗袍料、値此添置春裝期中、上中下各級男女穿着勤豐廠布、比穿舶來洋布格外時髦。

⊙禦日的利器

和暖的春天、又將漸漸兒過去了、在這一刹那間、炎熱的酷日、又要光臨、那麼我們怎樣去準備抵禦這酷日呢、新大陸傘廠的五傘牌陽傘、便是禦日唯一的利器、我們假如都備了一頂、雖烈日之暴無可使其威矣、

上海日夜銀行

定期存欵表 銀洋一律

定期三個月……週息七厘
定期六個月……週息八厘
定期一足年……週息九厘
定期二足年……週息一分
定期三足年……週息分一
定期四足年……週息分二
五年半照本加對給息即對本對利

(辦事時間)上午九點起下午七點止
(電話)六〇六〇六、六〇六〇七

本行新建鋼骨洋房。特設純鋼堅固。新式保管箱。大小俱備。供客貯藏貴重物品。穩妥簡捷。取價低廉。章程函索即奉。

地址 愛多亞路大世界隔壁

德醫沈奎伯

花柳科 皮膚 最短 橫痃 白濁 骨節酸痛 顯微鏡

聲明作廢

遺失莊票作廢

遺失捐冊作廢

遺失股票

遺失聲明

遺失聲明

遺失聲明

遺失匯欵條

順源洋貨號遺失聲明

遺失聲明

遺失聲明

遺失聲明

遺失摺存聲明

遺失存單圖章

受盤聲明

推股聲明

受盤聲明

受股聲明

受盤聲明

退股聲明

退保聲明

離異聲明

離婚聲明

同業相扶社啓事

老盛泰緊要啓事

南京大同公司儲蓄會聲明

下關陳寅谷啓事

浙紹永錫堂

盧鍾瑛律師代表安劉大老太太之長房長孫伯寬啓事

尋人

尋人

千源兄鑒

緊要聲明

收買方孔小銅錢

盤召生財基店

欲辦工廠之良好機會

教授家庭實用工藝

鄭靜安 七年來傳授工業製造之沿革

介紹工藝

學醫好機會

奉送新醫藥彙編不取分文

送報一年

汽車出讓

洋房召租

上海搬場公司

返老還童 補腎還少丹

本外埠男女諸君鑒

聘請保姆

徵求外埠藥房

徵求實業經理

帶鈎橋山東路口 悅新昌老廠 特別大放盤一月

千金調經丸 白帶 體虛白帶丸

濟生老藥房

小腸疝氣丸 疝氣

一盒包愈斷根

麟氏醫生法德秘製

程少卿專門眼科

八寶眼藥 明目退翳丸

德和藥房

立刻止痛閉門診送 麟氏醫生秘製白濁丸

白濁 三天橫痃下疳包好

白濁丸 下疳散 橫痃丸

德法

周文卿花柳專科

周君文卿 獨擅其技 新輪老手 花柳全科 最短時間 德國六〇六每針五元至十元 淋濁血清 五元至十元 每針一元至三元 於茲 解毒藥品 周君現值三十年 診所在六馬路 門診存濟老醫局

介紹人 同啓

感謝程鳳生醫生愈我十年白濁

體虛白濁靈約

德和

頌揚法麟氏醫生唯一靈驗遺精丸

遺精無憲

德法 夢遺丸

筋骨酸痛四肢麻木半身不遂瘋癱等症

瘋症百效丸

上海濟生老藥房 伯英醫生費

立止遺精丸

專治夜夢遺精無夢滑精

德和 會賓樓

廣東保和堂

唯一國產藥品商店

著名 婦科 鹿胎烏鷄白鳳丸
人參田生再造丸
發明良品
海狗腎 鹿尾耙 大補丸 提神補腦 人參汁
橘夏猴棗 療肺露 男婦強種 精補精
自製國料 丸散膏丹
藥油藥酒 無美不備
參茸玉桂 官燕銀耳
熟藥飲片 式式俱全
每逢朔望 一律九折
總發行所 上海河南路

世界聞名之……
眞正「保賽利」呢帽
「保賽利」超等呢帽。七十年來。風行全球。品質精美。自不待言。所請特別注意者。買帽之時。請在帽裏面之記。認明下列英文字爲。庶不致爲名相似之僞品所朦混。

本埠各大百貨商店均有出售
上海廣東路三號
美商 怡昌洋行經理

(四)

兩天包愈 癬瘡水

清血解毒片

疥瘡

萬應耳聾丸

靈效無比 包愈斷根

濟生老藥房 費伯英醫生秘製

心肝胃氣痛

上海縣註冊 農商部給獎

當時止痛 一〇瓶斷根

愛立司西藥總行

遷移大廉價大贈品

補腎保育麟 防毒安保琪 強身金剛香 節育避孕粉 種子靈藥片 戒烟丸

地址上海五馬路

甲862

婦女調經丸

調經

立止白帶丸

經期腹痛丸

德法

梁興業律師受任怡豐製油廠常年法律顧問啓事

黃選璋律師代表上海潤勤染織廠受盤聲明

李光勳(璨)管繼仲(于慶)緊要啓事

巴黎吊襪帶 編織寬闊 金屬與肌膚 相接觸之 極爲舒適 色鮮花樣 美顏 入時 美國斯坦因公司出品

上海黃浦灘四號 美商世界同益洋行經理

692戊 (三)

三日愈 癩疥瘡藥

廣東保和堂

大帮 馮了性酒

批發

拔毒止癢 癩疥瘡藥

手指俱樂部　海客

西方人最喜歡組織俱樂部。怪怪奇奇。無所不有。很有奇妙不可思議的。英國華塞爾城的白洛克斯維區地方。有一個怪俱樂部。叫做手指俱樂部。The Finger Club部員限於男子。拒絕婦女。他們所訂定的最重要約章。便是聚餐時不許用刀叉。必須將手指撈菜吃。有違章用刀叉的。就得罰他終席飲酒。大醉而止。每月擇定一晚。聚餐一次。菜單上所列的。都是香腸·肉凍·鹽漬·洋葱·麪包·乳酪一類東西。全是手指容易拈取的。部員大半是當地商家和有職業的人。每聚餐一次。人人都須捐助多少錢。以供地方上慈善事業之用。新部員踴躍加入的很多。用手指撈東西吃。當然易辦。不過對於那鹽漬洋葱與肉凍。却食不下咽。不得不勉强吃下去。這樣的俱樂部。不是有趣之至麼。我以爲上海街頭巷口一般伸手大將軍。慣在洋鐵罐中撈東西吃的。倒大可加入手指俱樂部。充一個部員呢。呵呵。

⊙吳烈士之遺墨　陶在東

亡友吳綬卿烈士祿貞。辛亥九月殉於石家莊。吳與良賓臣弼私交深而公仇亦烈。賓臣是冬亦殉於京寓。主義隨地位而殊。人格固無軒輊。余交兩君久。嘗記兩君軼事。因有所忌避。未及錄副。日記燬於兵火。欲追憶錄之未果也。綬卿才氣絕倫。不獨長軍事政治。所爲詩文。豪邁縱橫。下筆千言。無不警策。其敢言放論。尤使小儒咋舌。歿後同年康惠卿輯其詩數十首。與芝瑛手寫付印。然第什一之存。僅余與兩君唱和暨十年來公私文牘與余商酌者。何啻百篇。大抵化爲烟塵矣。今云遺墨。遠在吉林延吉。綬卿爲間島督辦大臣時所留也。一爲公園聯。園所手建。聯亦自撰書。句云。載酒聽鸝。九十留光娛主客。登高立馬。萬千氣象攬河山。一爲今交涉署昔督辦署前影壁題詩。句云。書劍不足學。萬人以爲敵。回首望中原。蒼茫我獨立。末署雲夢武夫留爪六字。此題在督辦卸任日。賓僚公餞。酒酣索筆。一揮而就。筆勢飛舞。時余從女弟毓秀。隨父延吉府任。髫年婉慧。書時侍側。綬卿亟愛之。撫其額髮認爲義女別去。毓秀長大。感其意。屬署員司勤護。故尚存至今。惟粉壁書題。久歸剝泐。計惟以新法影印。可得眞而傳遠。惜余衰病。不能赴東邊爲此役耳。又綬卿巡邊。於鴨綠江中。起得一石刻。文多漫漶。隱約辨爲唐碑。有跋考上石。昨毓秀南來。詢知公園之碑亭尚在。惟跋刻未悉存亡。文藝家盍往訪之。

⊙無線電播音中之鶴鳴　行之

上海特別市教育局爲注意民衆教育。除舉行巡迴演講公開演講名人演講外。並舉行無線電播音演講。一日下午三時由該局第三科通俗教育股徐傅霖專員邀請熱心社會教育之嚴獨鶴先生同至開洛公司播音。先由徐專員報告該局舉行通俗演講之宗旨。並介紹嚴君。次由嚴君演講。題爲「家庭中之快樂」。適市一公共體育場場長王壯飛家裝有雙音機。由金采之君紀錄其演詞。囑爲披露。爰投自由談。諒亦關心家庭生活者所樂聞也。演詞大意如下

人生在世。不能離去家庭。故家庭之快樂。與人生有密切關係。在家庭得到快樂和安慰。辦事時即有精神。有了辦事精神。就能樂於其業。而有成功之望。反之家庭得不到快樂。則人生覺必處於怨恨愁悶的地位。無辦事興趣。事業成功無望。人人事業不能成功。社會即日見退化。故家庭快樂。直接關於個人之境遇。間接影響於社會之發展。但是要得到家庭中的快樂。須用何種方法呢。現在就提三點來談。第一要家庭和睦。因爲家庭間之接觸。較社會間人與人之接觸更深。非和睦不能相處。而和睦之要點有二。一要有愛情。愛情不限於夫婦父母子女兄弟姊妹互相親愛。就是正當的愛情。二要有誠意。愛情即以感情感化。誠意即以眞心相待。第二要講求衞生。因爲中國人向不注意衞生。以家庭尤甚。不衞生即多疾病。多疾病即不能得到快樂。而衞生的方法。不外三種。一潔淨。二起居有節。三適當運動。第三要能儲蓄。因爲人生最大問題。是受經濟壓迫。現在時代生活。不似從前的簡單。雖不必求空場面之闊綽。而衣食住行。亦必有相當之解決。所以平日一定要有相當的儲蓄。以之積少成多。防患未然。爲將來之教育養老等費用。否則日處窘鄉。捉襟見肘。家庭之快樂何從得來。以上三點。雖闡發尚未見詳盡。但聽者諸君因之加以研究注意。家庭中之眞快樂。當由此得之。總之我很希望聽者諸君人人能將尋着家庭中的快樂。人人的家庭。能造成快樂的家庭。

⊙記南翔車站一怪客　黃影呆

日前南翔車站來一怪客。衣衫襤褸。狀頗猥瑣。度其品貌。殆亦大家子弟。不過淪落天涯耳。據其自云。則爲青島人。月前因事來滬。詎下車後。忽遇一舊同學。久別重逢。倍覺情深。在車站暗談片時。此舊同學即僱一汽車。邀其至家中下榻。渠因堅辭不獲。祇得隨之上車。既抵其家。不料乃一綁匪窟也。蓋此多時未晤之舊同學。已操綁匪生涯矣。旋被禁於一亭子樓中。迫其剖破手指。書一血書。向家中勒索鉅欵。彼亦無可奈何。祇允其所請。破指而作書。既畢。即由匪代爲投遞。拘禁約旬日。一昨清晨。竟由匪窟乘間逸出。徒步至南翔。蓋恐匪徒追踪而至也。並要求站長一方拍電至青島。將被綁及脫險情形。告其家人。一方則派一警察伴往青島。因匪黨頗衆。消息靈通。深恐加害也。待抵家時。願以家產四分之一。作爲酬勞云云。站長聞之。信以爲眞。乃飭人領往南翔公安局。要求派警護送。而一面即設法拍電。詎南翔公安局。以此事在滬發生。不便干涉。拒而不理。此怪客亦無可如何。祇得仍歸車站。是時適值午飯之際。站長乃邀其同桌而餐。惟餐時此人目光四射。狀頗不安。一若恐事之敗露者然。站中員司。見此情形。亦不免疑竇頓生。餐畢。渠即興辭而去。逕歸上海。行時屢屢回顧。蓋恐有人追踪也。至此。站中諸人。始知此人之來。乃在騙得酒肉飯耳。今日念秧之術。層出不窮。若此事者。亦聞所未聞者。

催生子與火靈庫　霜·舞

吾鄉普陀。爲桑門聖地。海灘中產一物。名曰「催生子」。據云難產時服之。嬰孩即握此物。而呱呱墮地焉。其物形如貝類。然塊然一鈍質物耳。無足及頭腹等部。試寘醋中。則蠕然而走。洵奇物也。

昌黎晚年。啗硫磺粥。取雞男千日不交者。間日一進。名「火靈庫」。樊樊山嘗有詩調易哭庵云。「妾進韓公火靈庫。僧供蘇子水梭花。」（東坡志林僧家謂魚爲水梭花）洵雋句也。

□黍　鼠□

馬孟容畫師贈何香凝女士之作品

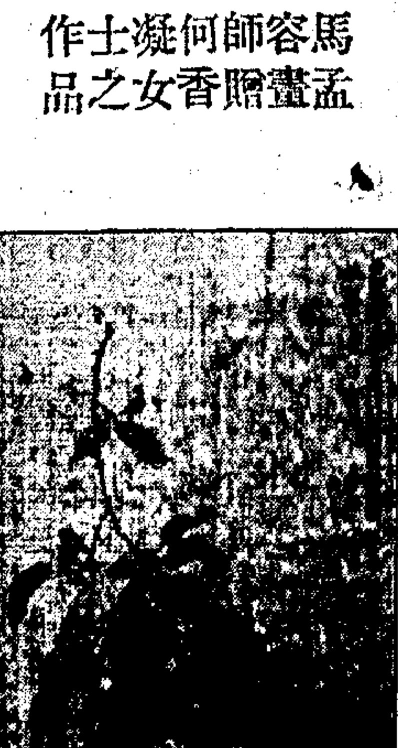

⊙郎德山別來無恙　盧蒔白

去歲此時。吾人耳所聞關於戲院界之消息。無非曰郎德山表演於某大戲院。郎氏之藝。確高出尋常。其轟動申江之成績。可爲鐵證。去歲七月初旬。郎氏率全班藝員赴香港。繼至小呂宋。而後轉道至澳洲。隨處受人歡迎。昨據郎氏自溫納伯（Winnipe）來函云。今歲之初。應美國最偉大之奧飛姆影戲院團之聘。於二月十日起出演於羅省（Los Angel）之奧飛姆大戲院。由西而東。每日於全美國該團各戲院獻藝。於六月三十日輟演。擬於支家哥暫憩一二月。然後再定行程。並惠我以羅省日報一份。其對郎氏推譽備至。節譯其詞云。「中國技藝家之出演於本國者匪尠。而能博觀衆之狂烈歡迎者。唯郎德山。吾人聞華人有特殊之武藝。高尚之娛樂。惜未獲一覩。今郎君所演的有驚心悅目之興味。神妙優越之技藝。足見中國藝術之一斑。而令人心折也。」余嘗謂郎氏挾其所長。爲國光。信然矣。郎氏函尾並拳拳不忘吾滬上觀衆。祖國同胞。云於數年內。或再來游。余深祝其能遂所願。俾得再覩其佳藝也。

清明瑣話　荊·夢·蝶

自杜樊川有「清明時節雨紛紛」之詩。吳夢窗有「聽風聽雨過清明」之詞。每歲清明。遂多雨而少晴。而「三分佳處」之歲華。乃彌足珍惜也。

掃墓古寒食事。黃州稱澆山。吳下又名掃松者也。近世恒於清明行之。一盂麥飯。藉展孝思。事本尋常。所難堪者。時見少婦新孀。麻衣如雪。哀鵑啼盡。遼鶴不歸。惟有壟畔紙錢。片片因風。作胡蝶舞。與斑斑血淚相映。此則「路上行人欲斷魂」者矣。

踏青亦寒食之俗。而今人多於是日爲之也。偶憶年時。二三知己長亭小市。買醉嬉春。於衣香鬢影之間。爲側帽看花之樂。會有示友句云「平分大塊文章色。開作江郎筆上花。」狂態可嗤也。今則情隨事遷。興逐年減。人來故地。門剩桃花。客在窮途。誰分榆火。對此佳節。羌無好懷。棖觸新愁。聊書舊感云爾。

短篇小說　在春風裏　柯定盦

大地自從脫離了嚴寒空氣緊張着的冬日之後。就給溫和而可愛的春光籠罩着。雖然有時帶着微微的寒氣。可是沒有多少時。又是春風拂拂。令人快意的境侯了。所以人們都讚美春的美麗。謳歌春的神秘。頌揚春的偉大。實在的。春是太可愛了。

柔軟得和野鴨絨一樣的青青草地之上。一對對的小鳥兒。在那裏啄食。見了有人來。嚯的一聲。飛上了披着新綠的樹上去了。好似很驕傲的說。「我有翅膀。我會飛。我會飛向各處去……」牠們正在笑愚笨的人們。祇會在地上走着。那裏會有力量飛向天空來鑒賞春的自然美呢。誠然的。人們眞太愚笨了。

今天正是清明佳節。春風吹到臉上來。帶着甜美而溫暖的味兒。我身上雖然祇穿着袷衣。可是因了天氣太暖的緣故。使我感到好似初夏的天氣了。宅是正在醞釀。纔可成爲絢爛的春天啊。這時候的靜園中。各種的佈置。都合乎美化。單就那天然的點綴品來說。已值得人們的稱頌了。萬縷長條的垂柳。碧綠綠的長得何等地柔媚。錦綉繽紛的桃花。紅艷艷的生得何等地嬌麗。一切的奇花雜卉。異草名葩。都具着莫名的顏色和姿態。假使沒有春風的吹拂。又那裏會有這麼奇蹟的實現呢。

靜園是一個有名的園林。在這春光明媚的清明。游人當然不少。那麼他們來游玩的目的。當然是因環境的不同。而各異其情趣。我想祇有三種人。最使人羨慕。帶了自己的結晶品。一同的來鑒賞春光。在他們倆自己。固可互談已往的戀史。在他們倆。對於結晶品。也可用活動材料。來補助學校教育的不足。像這種人。是最快樂的人了。青年的男女們。他們正在談着戀愛自由。這樣的春天。花兒的香味。鳥兒的鳴聲。在在足以陶醉他們。他們呢。也好似沈迷在春的氛圍裏了。像他們。也算是快樂的人們。天眞爛漫的兒童。趁這難得的春假。盡情的玩個暢快。帶着玩具。都到靜園來。使人最注意的。是放風箏的一回事了。高高地在天空中浮動。使驕傲的鳥兒。讚美着人們的技巧和才能。

許多的游客中。熙來攘往的忙着。其中最使人注意的。是一對有情人。就是葉雪村和徐梅君。他們倆是A大學的高材生。A大學是男女同學的。成就了不少情侶。不過他們倆是冠絕全校。名震一時罷了。如果細說他的來源。却也是一件極有趣味的事吧。那還是在去年的春天。A大學開運動大會。葉雪村和徐梅君。都是喜歡運動的。結果。是他們倆得了錦標。平時他們倆就互通欵曲。一往情深。在那時候各得錦標。自然有不可言喻的互感了。從那天起。他們却進一層的做眞的戀愛工作。同時地方上的人。都認識了雙雙的情愛勝利者了。所以他們倆今天坐在花叢之前。走過他們面前的人。都在說。「這就是去年A大學運動大會得錦標的一對啊。」他們倆是多麼的愉快。多麼的甜蜜。他們的精神是合一了。他們的心兒是互印了。他們是人間的勝利客。他們是愛神的崇拜者。我想。人世間的談情說愛的朋友們。也不知有多多少少。不是以金錢作背景。就是以虛榮爲依歸。像這樣地純僞的人生。直使眞實的人們。沒有再可留戀的餘地。所以他們倆。彷彿是黑暗中的光明。亂碟中的寶石一般的可貴了。

他們倆沈默著注視天空中的點點飛鳶。忽高忽低的穩穩地好似站在空中一樣。他忽然和伊說。「妹妹。我們倘然去實習航空。不是也可以飛到天空。去飽覽大自然的美點嗎。」「我也在這樣地想。最好能够達到這個目的。」他們倆還在注視着。彷彿出神入化般的飄飄於九霄雲外。儼了素願一般的在雲端互舞了。

溫暖而帶香甜的春風。又在鼓動了。如綠絲般的柳葉兒。掠過他們倆的頸上。就把他們倆的夢想攪破。他們倆在想。「依然是在春風和煦的靜園裏。」

天下第一奇書　近代小說名家　秦瘦鷗先生得意傑作

孽海濤

袁寒雲先生題籤　丁悚先生繪圖　嚴獨鶴先生題序　周瘦鵑先生題序

鄭重闢謠

查近日市上忽謠傳孽海濤已被某鉅商所控已由當道明令禁止發售此說實屬神經過敏絕對不確推其謠言之由來顯係奸人從中作弄意欲見好一般惡化與腐化份子因孽海濤中赤裸裸揭寫一切太不忠恕往往道人所不敢道發人所不敢發故不免觸有關係者之忌耳但本局抱奮鬥決心誓不軟化同時則賴確切證據以法律爲後盾外間如有人妄自拍高售價者歡迎告發並以現金奉酬 ●律師鄭惠通告 本律師已受任爲雪茵書局法律顧問自後如有人侵害該局一切權利本律師定當依法追究盡保障之責特此通告 事務所江西路五十一號B字

洋洋五十餘萬言赤裸裸揭穿一切秘密

書中牽涉

□最近代軍政黨學工商伶妓暨電影各界名人一百餘人如李宗仁方椒伯秦潤卿虞洽卿楊蘭春宋子文黃任之梅蘭芳蔣介石黃楚九黎明暉汪精衛李登輝丁文江富春樓馮少山或赤裸裸宣佈若輩醜史污跡或直記其大功偉業善惡昭彰

不惜血本

年來世風日下一般奸商不顧廉恥往往出版不倫不類之作品成本既輕而定價則故意標高出售時每以對折四折爲最高限度同時更窮凶極惡收劣貨作爲贈品以彫顧客之耳目其實…本局…不惜血本額外奉送…

（全書四厚册實價二圓半憑廣告七折）

外埠代售：漢口大東書局　蘇州文怡書局　杭州西湖小說林　天津誠群書局　天津直隸書局　泗水大成書局

上海望平街七號內　時事新報對門川產公司二樓　雪茵書局　外埠加郵費一角郵票九五折

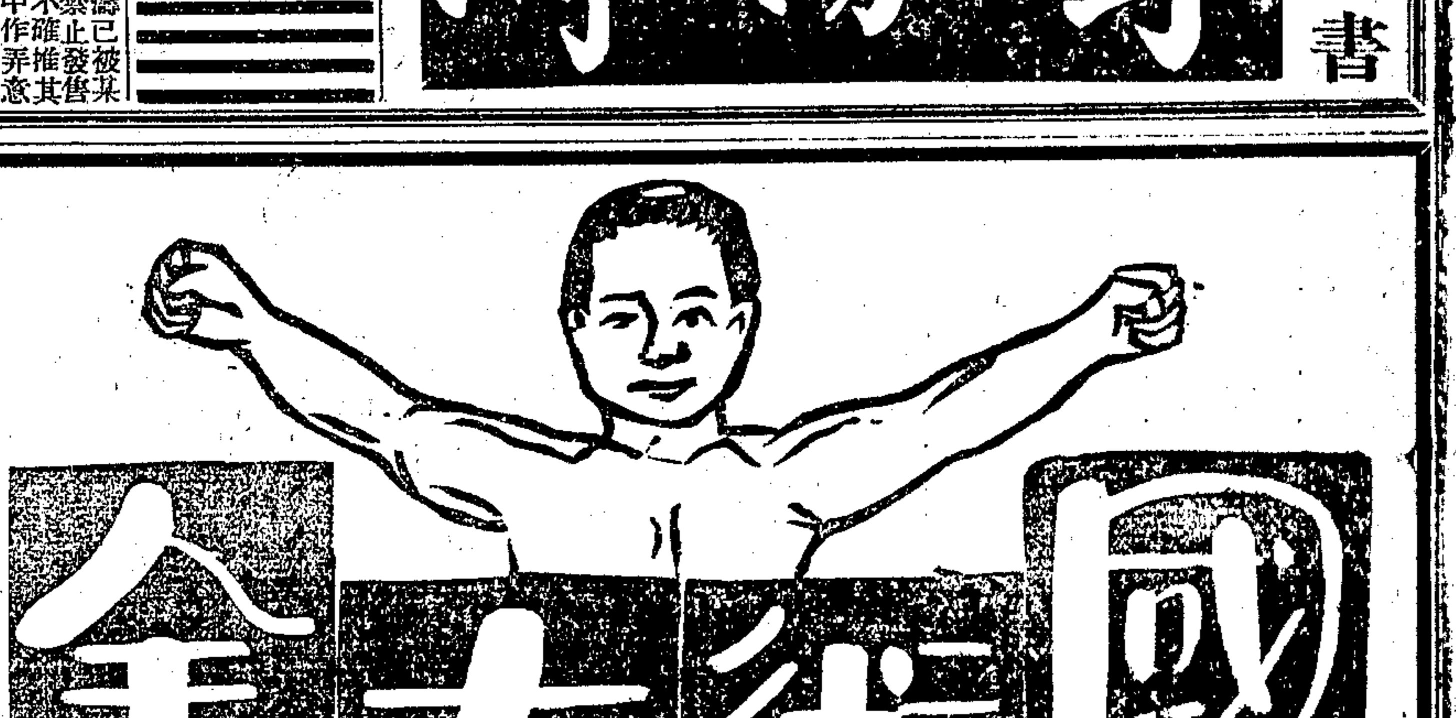

練習國術　萬人莫敵　▲自衛救人　却病延年　不可忽視　人人應習

▲新出國術大全　▲中央技擊學會編著　拳術研究會出版

▲供有志練習國術者之取法　徒手國術器械國術源流分明方法簡捷

練習何種　可自選擇　▲本書：尤注重拳術練習法　指導週到無異名師當面傳授　身法手法　繪圖說明　▲特點：循循善誘極有興味　▲更有：名師秘傳：萬金不換之：點穴法　點穴致命法　被點解救法　解救藥　跌撲法　技擊術問答　紅砂手　黑砂手等等

……依法學習：萬夫莫敵……　增進氣力法：夜行須知術等……簡便易學　學習武術之基本書

特價　全部四冊　實價一元　特價六角

總目

上海四馬路昇平樓下　□總代發行所　新百圖書公司　1423 乙B

美容妙品

內服玉容丸　艷容素　雀斑藥水　酒刺藥水　生毛髮藥　拔毛藥

外埠分售處：漢口海國大藥房　汕頭亞東公司　廈門美商三德洋行　廣州利生大藥房　寧波大昌祥　青島大成　梧州廣州大藥房

上海馬路大馬路口　和和公司

▶短期再版◀　津逮秘書

杭州武林鐵工廠股份有限公司召集股東常會

本公司由第五十八屆董事會議決定於四月十四日（即夏曆三月初五日）下午一時在杭州太平門刀茅巷本廠開第十五屆股東常會除臨時報告外其他股東代表出席…希各股東親臨到會…

花旗銀行廣告

總行設在美國紐約華爾街五十五號　分行：亞根廷　巴西　比利時　巴拿馬　中國　古巴　南洋羣島　日本　印度　意大利　倫敦　法蘭西　維尼蘇拉

資本盈餘及未分紅利美金二萬萬元

上海分行九江路A字一號

假藥黑幕

斷根　疥瘡　癬瘡　不發　癬油

廿週紀念買一送一　返老還童　補腎

延壽丸

立效　遺精病

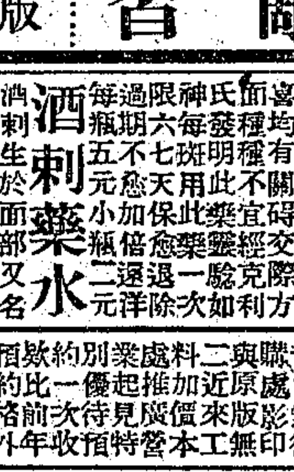

鬍鬚頭　正威藥房　上海南京路大東旅社斜對面

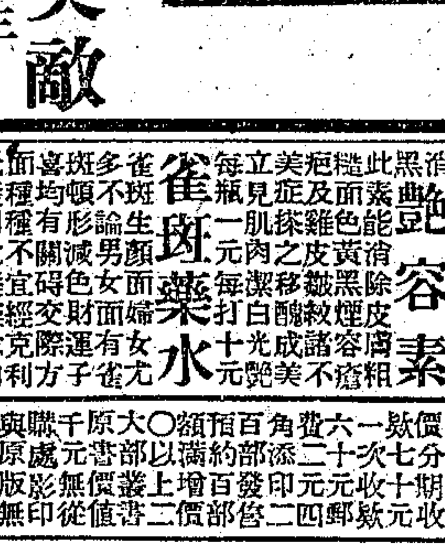

臌脹無憂丹　無效退洋　以昭信實　說明書備索

杭州影戲院　城站第一舞臺原址　專門選映名貴影片

北伐大戰史　廿四至廿六日大中華百合公司出品革命戰史巨片

（預告）廿七日起准映　華威貿易公司經理　花好月圓　難爲了妹妹

戒煙注意　回春藥房

綢緞公所大同行會員
老九和綢緞洋貨局
正式開幕 夏曆二月廿五日起
全部新貨 大減價
地址 上海南京路石路東

本埠新聞

海軍編遣委員抵滬

▲粵艦隊委員尚無消息
▲中央派劉傳綬爲委員

海軍編遣辦事處成立以後、以委員尚未全數到滬、故各事亦無從進行、前中央編遣常務會議議決、派朱紱光張翼爲中央黨部及國民政府方面委員、茲又派劉傳綬爲代表中央之委員、此項公文、已於昨日頒到海軍總部、劉氏本人亦於昨日赴辦事處報到、編遣區副主任凌霄及委員尹祖蔭王烈等、亦已於前日由京抵滬、不久當可赴辦事處報到、海軍總部已得是項消息、惟粵方艦隊之委員舒宗瑹等、則尚無來滬消息云、

古巴使館改設上海

▲因南京不易尋覓地址

據外交界確訊、古巴使館、自奉令南遷、本定在首都尋覓館址、嗣以首都不易覓得相當地點、即由駐平古巴代辦嘉利嘎、呈請古巴政府、請將使館改設上海、近已由該政府批准、嘉代辦即派人來滬租屋、茲悉所派人員、已於昨日到滬、擬在法租界尋覓房屋、覓定後、約在四月中旬、即須遷至上海、開始辦公、並報告我國外交當局、轉達國府查照、又據所派專員、談中古僑民及商業情形、略謂、古巴人民僑居中國者、數殊不多、大半在上海廣州香港三處、從事商業、華僑之在古巴者、則約在八萬五千人以上、彼等什九業商、但亦有少數務農者、中巴貿易、中國輸出以絲茶玉器瓷器古玩等爲大宗、古巴輸出、則以白糖烟草兩項、每年出入口貿易、總計約在美金一千萬元左右云、

義公使明日可抵滬

義大利駐華公使華蕾氏、乘德輪由平南下、原定今日抵滬、昨據駐滬義領署通知外交部駐滬辦事處、謂義使將展期於六日（即明日）方可到滬、聞該處已準備派員屆時招待云、又聞義使到滬後、擬逗留一二日即進京、向國民政府呈遞國書云、

日使芳澤昨宴中國新聞記者

日本駐華公使芳澤謙吉氏、昨晚七時、設筵霞飛路九五九號本寓、歡讌中國新聞記者、被邀到者、有申報顧昂若新聞報顧執中時事新報徐烺亭民國日報江紅蕉民衆日報孫夢花中國晚報王酉勛大中通訊社吳中一等七人、時報及國聞通訊社未到、日使館掘內參贊・有野參贊・駐滬日總領事・岡崎副領事・內玉副領事・及井口副領事等作陪、席間、芳澤公使略謂、濟案交涉、幾次談判、有勞諸位記者、特備菲酌酬勞、並談及津浦路直達通車、已於今日實行、有野參贊謂、山東日兵之撤退、並未規定何日撤起何日撤完、此事現由崔士傑郭同呂秀文及李慶施四委員辦理云、十時始散、

租界電氣事業出售理由

▲工部局之宣布
▲委員會之建議

公共租界出售電氣事業問題、工部局又於前日發表一文、略謂公共租界電氣事業所以能造成有人提議收購之環境者、事絕簡單易明、工部局於此、絕無絲毫秘密之心、且欲納稅人於表決此問題前盡知其中經過事實、蓋聞其種種消息、今第一須知、本埠電氣事業既有若是闊大規模、世界金融商務中樞如倫敦紐約等埠、自不能無所聞知、而此次最初向工部局接洽收購者、尚在去年十月間、有紐約商人代表來訪總董、詢問工部局能否考慮收購電氣事業之提議、當時總董告以本局電氣事業、最初係英人所創辦、而工部局公債又大部份在英人之手、加以納稅人中英人又居大多數、今若欲售與一純粹美人資本團、恐未必能得贊助之考慮、其人則答稱、目下英美商業既多密切聯絡、欲得英美聯合承辦、其事不難、於是工部局諸董事間始以英美合辦、由他國人加入一部份作爲根據、先行非正式討論、繼乃正式集議、僉謂鑒於中國政事趨向、苟有優美條件之收購提議、加以考慮、而提交納稅人、未始非賢智之舉動、但工部局固未嘗先有出售之意、亦未曾招人承購、僅於來局接洽收購者告以倘有價目及條件送局、則將予以考慮、酌量提交納稅人而已、工部局又覺出售電氣事業問題重大、宜徵詢本埠著名僑商之意見、因有特別電氣委員會之組織、俾可集思廣慮、詳愼討論、然後報告工部局、至三家資本團投送委員會之收購條件、業經發表、週知在案、茲於本月三日續接該委員會報告、建議出售理由、內開、竊委員會於集議之初、則就市民與用戶利益方面、將電氣事業之出售出租及維持現狀三項、孰利孰害、權衡輕重、詳愼考慮、僉以該事業與市民關係重大、不宜單就投資數目或所得盈餘着想、蓋上海一埠之發達、與電氣行政之效能、具有密切關係、而本埠實業之能有偉大發展、則以往日電氣事業發展之神速、能以低廉價格供給電流、爲其一大原因、所以今後繼續維持此電業之效能、實爲最要之圖、顧欲維持其效能、必須令其超出政治勢力之外、今上海地位、異日既有變遷之可能、爲工部局與市民利益計、應使電氣事業處於不受政治及其他影響之地位、此委員會所以建議出售、將其置於一國際資本團之手、而該團則應有充分力量、並深諳經營電氣事業者、方爲合格、但又須鄭重聲明者、苟非用戶得有保障、而其出價優美者、委員會固不欲建議出售、惟認國際資本團之收購條件、極爲有利、故主張接受之也、至出租問題、與鄭孟氏提議、亦經澈底考慮、在委員會之意、電氣處今後所需擴充之費、當未必爲市民重大負担、且財政問題、亦未嘗爲建議易主之充分原因、故不欲建議出租、况出租之議、不啻將電氣事業交於第三派管理、由其供給今後所需擴充經費、而分享利得、在財政方面言之、實非經濟之道、所以委員會主張苟不出售、應即保持現狀、且出租之後、仍屬市有產業、將來必能保險不受政治影響、反之、出售之後、則所有權移歸國際團、工部局不但可以收回已投資本、且又可得一宗鉅欵、可見出租並無利益云云、

功用萬能效力偉大
同昌百用油

潤滑一切輕小機件防銹祛汚
揩擦一切漆色器具反舊如新
價目 每瓶大洋三角 每打大洋三元
招請本外埠經理 詳章承索即奉
總發行 同昌車行 上海南京路

祥泰織造廠出品
老牌蠶桑
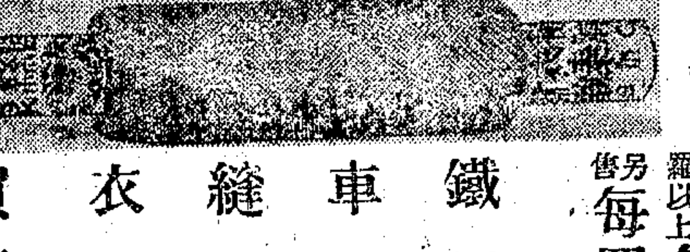
二月念三日起特別廉價 再加贈送
批以上十羅 每羅四元二角
另售 每羅四元五角
贈送三星期
鐵車縫衣絲線捲
買一羅 贈絲線捲六只
買十六羅 贈絲線捲九十六只 加贈木箱一只價值一元
買十五羅 贈絲線捲三百只 加贈顏色大樣板一塊價值四元
買一百羅 贈絲線捲六百只 加贈玻璃樹一只價值十二元
廠址 虹口鄧脫路卅六號 電話北四二〇三二
發行所 北京路富潤里 電話中八一〇三
戊特838

嫦娥跳舞場
明日開幕
天主堂街口
派利飯店舊址

洋囝囝

小孩天生活潑態度，帶了三友實業社之溫軟園絨，更加玲瓏美觀，如肆中之洋囝囝，惹人憐愛，
門市部郵售部在上海南京路浙江路東
乙特1433

戰事中之長江航訊

▲上游布設水雷 昨日本埠長江航綫內六公司、得漢口電、謂武漢當局、因戰事緊張、已經宣布停止夜航命令、同時並在漢口下游、約十里地、就江內布設水雷、實以封鎖水道、以防海軍之進攻、對於往來漢口之中外各商輪、以及外國兵船、規定在日入之後、日出之先、一概不許行駛、惟上午六時以後、至下午七時止、則可以通航、但先須由所派之委員、上輪檢驗後、再由武漢當局所派之領江船、引導各該輪出入、以期安全、但刻下長江內之各華輪、祗到九江、惟外輪則仍赴漢口、昨日日清公司、因武漢方面封鎖長江、及檢驗輪船等事、已請本國海軍陸戰隊、撥派武裝兵士、隨船護航矣、

▲差輪解散船員 長江上游、被武漢軍隊所封扣之各華輪、若快利・富陽・普芳・等等、均供其運兵之用、連同小輪拖駁、共有七十餘艘、現被扣各輪中之船員水手、因軍用往來、船上又不開火食、且無發回之日、各輪船買辦、已將船員水手、實行解散、俟將來軍事結束、恢復航行之時、再行召集執役、昨日被解散之各船員役及水手等、紛紛從漢口來滬、據稱近數日、漢口已戒嚴、夜中盤查行人甚嚴、武漢人民之避地來滬者、亦已不少云、

李宗仁衛隊押解來滬

自國府下令討伐李白後、所有留京之李宗仁衛隊、計四十七名、亦於前日奉令、將其繳械遣散、茲悉該批遣散衛隊、業於前晚、由總部派兵十名、乘夜車押解來滬、於昨晨抵埠、旋即押赴龍華衛戍司令部、分別遣散、

軍需品分運京洛

▲飛機 第二編遣區前有單翼飛機二架、因機件損壞、曾送滬修理、現下該編遣區因亟待應用、已屢電催促、趕速修配、茲悉業已竣工、將於日內運往開封、並悉該區尚有新近添購之新式飛機八架、亦已抵滬、不日陸續運往洛陽云、

▲軍裝 中央陸軍軍官學校、日前曾派員來滬、向各軍裝號採辦嗶嘰軍服六千套・軍帽一千頂・黑番布鞋六千雙・布襪三千雙・綁腿布六千副、俾便應用、茲悉該批軍裝、業已交全陸續運京云、

張市長整飭一斑

▲張市長演說辦事精神 上海特別市長張岳軍氏、於昨午在市府敘餐時、對各職員演說云、辦事要用敏捷之手段、力求改良、以臻完備、蓋若各機關對於卷摺、毫無統系、專歸一人掌理、除此掌理之人熟悉外、他人稽考頗難、以前本人接收兵工廠時、此庫保管案卷者、已歷任二三十年、廠長雖易、此君迄未更動、以其熟悉卷摺也、自本人接收後、現已組織妥當、市府卷摺雖不多、不致錯亂無序、如何改良以臻完備、則頗須注意、故此後市府案卷、絕對不能帶回任宅批閱、或受請託抄錄、須保守相當秘密云云、聞張市長對於辦事敏捷方法、已請袁秘書長協商辦法、以利進行、

▲增辦職員公餘運動 張市長履新後、頗注意職員之公餘運動、規定中午十二時後至下午二時前、爲公餘運動時間、將購置球類及運動器具等、並指定專員、指導練習拳術云

各方致張市長賀電

國急、上海特別市張市長岳軍兄勳鑒、頃奉儉亥、祗悉榮膺嘉命、敷政滬濱、新猷懋著、宏才丕展、行見錦繡市廛、益增燦爛、紐約倫敦、不能擅美於世矣、引領雲天、竊申賀忱、弟馮玉祥冬印、上海特別市張市長勳鑒、東電奉悉、欣承履新、樹市政之楷模、發中外之觀聽、特電馳賀、譚延闓江、上海特別市政府張市長勳鑒、比諗榮膺任命、敷政滬江、宏通惠之謀猷、綰工商之樞紐、經綸丕著、中外具瞻、壁壘一新、福利並溥、謹伸臆祝、毋任心馳、江蘇省政府卯江印、

日領拜訪張市長

昨日下午四時、日本駐滬總領事重光葵・偕同副領事田中正一・海軍武官管沼中佐・陸軍武官重藤中佐・及書記官草野等、赴上海特別市、拜訪張市長、致賀新任、由張市長袁秘書長招待、敘談甚久、始興辭而去、

市執委會昨開臨時會議

▲改組反日會爲國民救國會
▲執委及基金董事分別推定

上海特別市執行委員會、於昨日上午十時、開臨時會議、到執委陳德徵・范爭波・潘公展・湯德民・鈕長鑄・吳開先・鄭通偉・列席者監委王延松・候補執委陶百川・楊清源・后大椿、主席潘公展、紀錄黃之栻、開會如儀、討論事項如下、(一)改組反日會爲國民救國會、請推派該會執委案、（議決）推陳德徵・王延松・鄭通偉・后大椿・林培根・陸鳳竹・成燮春・鄔崇愼・胡越・朱應鵬・等爲該會執行委員、並指定陳德徵同志召集、(二)組織救國基金董事會案、（議決）該項董事定二十一人至二十五人、决推吳開先・施公猛・陳德徵・鈕長鑄・張翠・潘公展・葉惠鈞・徐寄廎・陸鳳竹・王延松・沈鈞儒・王志聖・陳布雷・李次山・陳霆・童詩聞・張曉淸・顧若峰・譚煥辯・翟振南・林培根等爲董事、並指定陳德徵同志召集、

市宣傳部擴大反桂運動

自桂系軍閥李宗仁白崇禧等逆跡顯露後、本市市黨部宣傳部當即遵照中央討桂宣傳要點、分令各區黨部各區分部積極宣傳、後爲擴大範圍、增加效力起見、特於上星期六、令知各區宣傳部、召集各區分部活動份子、組織討伐桂系宣傳隊、並印大批宣傳品宣傳三日、茲已籌備就緒、今日即可出發、特將該部訓令及宣傳隊簡則等照錄如左、

▲出發訓令 爲令遵事、查關於組織討桂宣傳隊一事、前在第三次市宣傳會議席上、已由本部督促各區黨部、積極籌備在案、茲將宣傳隊簡則宣傳要點、傳單標語及報告表等各一束、隨令分發、仰各從速遵照組織出發宣傳三日、並將各隊隊長姓名暨宣傳地點日期等、先行呈報、至宣傳情形、亦須隨時塡具報告表、呈報來部、本部當隨時派員考察、以覘成效、仰各切實辦理、是所至要、計附發宣傳隊簡則宣傳要點傳單報告表標語等各一束、

▲宣傳隊簡則 (一)本市各區黨部、應督率所屬區分部招集同志若干人組織討伐桂系宣傳隊每隊五人、在各該區分部範圍之內、出發宣傳、(二)每隊設隊長一人、由隊員公選之、隊長承上級黨員之命令、除担任演講外、預計劃指揮該隊之責並代表該隊塡具報告、(三)隊員應受隊長之指揮、或分傳單、或貼標語、或担任演講、或維持秩序、(四)每隊應備旗幟一方、上書「中國國民黨上海特別市黨部第〇區第〇宣傳隊」字樣、由區黨部製發之、隊員應備襟章上蓋區黨部印章、並書明「宣傳員」字樣、(五)討伐桂系宣傳大綱、由本部印發、宣傳員應遵照宣傳、不得逾越範圍、(六)傳單標語可來本部索取、如能廣爲繕寫尤好、惟字句須照本部所規定者、(七)講演時、要把桂系叛黨國之罪狀、條分縷晰、和盤托出、務使聽衆能够感動而了解、中央此次討伐桂系意義、起而擁護中央之討伐令、(八)講演時必須因地因時、按照聽衆之屬性及智識程度、務使所講之事、能够深入人心、而知桂系軍閥、實爲全國民衆共棄之敵人、(九)出發歸來、應塡具報告一份、由區黨部轉呈本部存查、(十)報告表由本部製發之、中國國民黨上海特別市黨部宣傳部製、

上海全市各路商聯會對商界統一組織宣言

上海民國路商聯會・南京路商聯會・西藏九江路商聯會・漢口路商聯會・四馬路商聯會・五馬路商聯會 江西路商聯會・山東路商聯會・福建路商聯會・河南路商聯會・北京路商聯會・浙江路商聯會・愛多亞路商聯會・愛文義路商聯會 海甯路商聯會・武昌路商聯會・新閘九路商聯會 滬北六路商聯會・百老滙路商聯會・山西路商聯會・虹口三路商聯會・四川路商聯會・滬東商聯會 滬北五區商聯會・曹家渡商聯會・汶璧灝路商聯會・閘北八路商聯會・滬南六路商聯會・滬西九路商聯會・虹鎮商聯會・引翔港德路商聯會・西華德路商聯會 滬西路商聯會 南陽橋商聯會・靜安寺九路商聯會・九畝地商聯會・中城商聯會・天潼五路商聯會・閘北十一路商聯會・閘北王家宅十路聯合會 遂路三路商聯會・川寶商聯會・唐家衖商聯會・霞飛路商聯會・徐家匯商聯會・菜市街商聯會・東北城商聯會・南區商聯會・滬城西區商聯會・西城商聯會・東南城商聯會・新西商聯會・西區商聯會・法租界商業聯會、發表宣言云、查上海爲世界六大商埠之一、中國經濟之中心、文化之樞紐、殘民以逞剝削民權之軍閥視爲聚斂搾克之場、好事侵略之帝國主義者、持之爲總行營、而衣食住行於斯之我國人民、尤甚者爲商界、其身受切膚之痛苦、程度之嚴重、殊非局外人所能想像、以故團結聯合共禦外侮之火種、蘊之非伊朝夕、民國七年五月四日、當時北京學生、憤慨於中日高徐濟順鐵路借欵密約、起爲愛國運動、以打倒曹汝陸宗輿章宗祥三賣國賊爲口號、上海學生起而援助、而我商界團結聯合共禦外侮之火種、一觸即發、因於六月三日一致罷市、全國震動、世界驚駭、以徐世昌之剛愎自用、怙惡不悛、不敢違反民意、卒能罷曹陸章以謝天下、凡賽里和約、中國全權代表王正廷等因得振振有辭、拒不簽字、卒以保全山東、雖不敢爲此種結果由於我各路商界之力、然我各路商界因無負於國家者也、次年公共租界工部局驟然爲巨額之增捐、我各路商界乘六三運動之餘、組織聯合會、以路分名、集於一總、努力反抗、於刀槍之下、流血有人、於斧鉞之下、犧牲有店、工部局知衆怒難犯、專欲難成、遂取消其高壓手段、採用情商辦法、納稅華人大會 得在工部局市政廳開會、納稅華人得派代表五人以爲工部局顧問 華人納稅會於是成立、我各路商界以爲市民權有開相取回之機會、遂承認折中之加捐、此濟光緒二十四年四明公所與又三十一年大鬧會審公堂及同年俄海軍斧殺周生有三事件以後、我各路商界對帝國主義者奮鬥取回市民權、以保國家主權者、我各路商界因何負於國家哉、我各路商界自會成立以後、因其爲在公爲喚起民衆之任務、破壞軍閥之聚斂計劃、反抗帝國主義者干涉內政、於總理廣州蒙難回申、我各路商界特派代表往碼頭迎迓、於大雨傾盆之下、鵠立終日、又開歡迎會、歡迎國民革命軍、慶祝國民政府奠都南京、以上種種、本爲人民應爲之事、亦即在全民謀福利之三民主義下應有之努力、然我各路商界實堪自慰於國民革命可告無過矣、今則如何、帝國主義尚未打倒、軍閥猶蠕蠕欲動、人民四權之運用尚未熟習、衣食住行四種需要、大部份尚在帝國主義者經濟的控制之下、正我總理遺囑所謂革命尚未成功、同志仍須努力之秋、豈弓藏狗烹之時哉、我各商界聯合會之組織、惟其爲適應社會生存之需要、故我中國國民黨第三次全國代表大會黨務議決案中所稱、適因社會生存需要之組織、故團結益臻鞏固、而反抗軍閥、反抗帝國主義之運動、更顯露其強有力之表現、且當仁不讓、見義勇爲、證以我各路商界聯合會無一有固定之產業而益彰、所謂犧牲自己、爲益大衆、我各路商界可當之而無愧、民國十四年五卅慘案、我各路商界在公共租界區者、且罷市二十七日、爲營業上之大犧牲外、共同籌欵、日夜開會、聯絡工學、以爲罷市救濟、而五卅公墓之完成、幾經艱辛、亦多爲我各路商界之力、此我各路商界對帝國主義者奮鬥之工作、又彰彰在人耳目者也、至於參加國民革命、則我各路商界實不讓人、且在我中國國民黨秘密工作之際、我各路商界以聯合會之名義、以共信互信親愛精誠之精神、於不妨碍統一之下、適應各別之環境、以參加國民革命爲唯一之目標、革命尚未完成、我各路商界之任務、爲良心所驅策、殊難放棄以任人獨任也、再所謂訓政者、訓練人民熟習四權之運用也、而我各路商界應有組織、所以實爲練習四權運用之工具、因我各路商界之組織、爲平面之組織、所以於喚起之工作、收效尤爲宏速、是豈具文之機關哉、是豈無益於實現三民主義之機關哉、謹此宣言、諸維公鑒、

金交涉員因事請假

特派江蘇交涉員金問泗就職一年、從未請假、茲因里事、兼須掃墓、特自本月六日起十日止、請假六日、昨已

時的調養
不論男女，凡在發育的時期中，必須要有適當的調養，能常服：
維太命 牛肉汁
一可以催進生殖的機能
二可以助長筋骨的發達
三可以强固肌肉的結構
四可以保持永遠的健康
所以此種補品的確功效神偉
莫與倫比 諸君一試便知矣
▲每瓶售大洋一元五角▼
上海四馬路 中西大藥房 總發行
全國中西大藥房中法大藥房及各大藥房均有出售

急救時疫
唯中公普濟水可保平安
此水原料各種集成 專治時疫起死回生
時疫起來午不保申 凡購一瓶可保自身
多備數瓶可送別人 旅行居家均須留心
外埠函購原班發行 諸君惠顧格外歡迎
上海南京路香粉弄 衡成製藥號
分銷處 大王廟正街餘慶里四十二號 啟漢口
乙特1353

柏林大學醫學博士
前北京療養病院醫務長
兼內科及小兒科主任
馮五昌
遷滬開診
診所 泥城橋白克路人和里廿三號
電話 六二五一
門診 上午十時至十二時 下午五時至七時 星期日上午十時至十二時 下午二時至五時 節日停診
出診
戊特758

公昌和雲紗綢拷綢莊遷移
本莊在滬開創三十餘年批發各式雲紗拷綢均係經用自動電機織造並親自監工督曬永不脫剝選以來貨式之精良效色之齊備久蒙各界稱許遐邇馳名茲因舖江西路五福里房屋翻造妥遷至天津路拋球場東首鴻仁里照常營業際茲商業競爭國貨發揚之秋敝莊對於雲紗拷綢更加意改良精益求精務求迎合社會之心理以盡推銷國貨之責任所定價格尤當克己如荷惠顧請按址賁臨毋任歡迎此佈
甲特826

電呈外交部覆核、所有署事已交本署交際科長郭德華代拆代行、郭科長奉委後、恐領事團有要公接洽等事、故已分函各國領事查照矣、

江浙鹽務重行編制之訛傳

連日報載江浙鹽務重行編制各節、經赴財政部駐滬辦事處詢問眞相、知絕無其事、茲將財部函淞滬警備司令部及致兩淮兩浙松江各運使電、照錄如下、▲財政部致警備司令部函 逕啓者、本月一日二日上海申報等載日日社稿、江浙鹽務重行編制、及江浙鹽務署辦事處已遷移各節、查本部所屬各鹽務機關、組織法規並無變更、尤無設立江浙鹽務署之說、當此軍事時期、該社任意揑造事實、登載滬報、殊屬妨礙後方工作、意圖搖惑人心、除致函申報館等更正、並將原報剪送外、相應函請貴司令部、即予嚴行查究此案眞實情形、緝拿首犯、盡法嚴懲、並希將辦理情形賜復爲荷、▲財部致揚州杭州松江各運使電 揚州張運使杭州周運使松江陳運副均覽、江電悉、報載江浙鹽務改編辦法、絕無其事、且所載組織法、尤屬不倫不類、顯係宵小揑造、搖惑人心、除函淞滬警備司令部查拿盡法嚴懲外、特復查照、部長宋支、

濬浦局荷顧問辭職

濬浦局顧問荷蘭國一席、向由荷人牛文漢承充、自挪威國去年進口船隻噸位超越荷國之上、挪政府對於濬浦顧問一職、遂欲取而代之、近聞荷蘭駐北平公使、已訓令駐滬荷蘭總領事函致牛文漢君、囑其辭去濬浦顧問之職、俾符濬浦暫行條約章程第十條第一款之規定、故牛文漢君近亦函致該局、已聲明辭去濬浦顧問辭職、聞該局以牛文漢君之學識經驗、一旦辭去、殊爲遺憾云、

西湖博覽會昨晚招待西商會

西湖博覽會、於昨晚（四日）下午七時、假座銀行俱樂部設宴、招待西商會領袖・及各洋行經理、商議參加參考陳列所事宜、到英商會主席開爾特・法商會秘書福格爾・德商會濮士娜・英商務參贊勃萊德・美商務參贊伍德爾・加拿大商務專使高萊舞・法商務參贊蘇新・及外商愼昌・西門子・怡昌・藹益吉等洋行經理數十人、華商領袖到馮少山・林康侯・等、參事到徐定瀾・張叔良・金瀚等、參考陳列所程主任、亦由杭趕到、駐滬辦事處處長壽毅成主席、酒次、由壽君致詞、報告西湖博覽會之緣起、及八館之外復設參考陳列所之宗旨、並謂、參考陳列所、專徵集有價值之機器及原料、凡與建設上有益者、均歡迎陳列、希望各外國廠商踴躍參加、中外合作、使西湖博覽會有國際化、更希望到會諸君、鼎力贊助、俾參考陳列所、能十分完備、以供華商之借鏡云云、末由各西賓次第演說、均表示西湖博覽會爲中國罕有之博覽會、中國實業界有此盛大之會、實係極好現象、外商方面願踴躍參加、以供研究云云、至九時許盡歡而散

徽寧同鄉關心梓鄉匪訊

▲徽寧旅滬同鄉會、昨因得到貴池股匪突進徽屬、祁門休寧兩縣被陷、隣邑亦危之警訊、當急電南京國民政府「安徽省政府兩處電云、「（銜略）池陷祁門休寧、地方塗炭、請速就近派兵撲滅、徽寧旅滬同鄉會叩支、」字樣、該會另又電屯溪商會詢問詳細情形、幷於昨夜召集同鄉開緊急會議、討論營救方法云、▲休寧旅滬同鄉會、昨得池匪陷休消息、當急電屯溪商會查詢、茲將該電錄下、急、屯溪商會鑒、報載匪陷休城、地方如何、速電示、休寧同鄉會叩支、▲徽屬黟祁休等縣警告、池匪大股竄入徽境、黟邑同鄉會召集緊急會議、電省府救濟云、安徽省政府陳主席鈞鑒、池匪竄徽、祁休糜爛、黟亦波及、急叩設法救濟、拯民水火、無任迫切云云、

航業新消息

▲滬閩酌加運費 上海至福州一路之運貨水脚、自民九以後、未會增加、近日各輪公司、以船員開支、已非昔比、決擬酌加運率、聞經議定雜貨之以担計者、每担照原額加十分之二至二成半、以件計者、每件照額加二成、又麵粉照額加十分之一、▲日本添造新船 本埠日郵社爲擴充歐美航業計、本年又定造新輪六艘、其中支配、在歐洲一路內、造一萬一千八百噸輪兩艘、船名已定照日丸、靖國丸、支配在北美西雅圖一路內者、造一萬一千噸輪三艘、船名定冰川丸、平安丸、日枝丸、又南美班內造九千五百噸一輪、定名福洋丸、▲世界團員離滬 亨寶輪船公司之世界輪立沙洛號、載來世界游歷團四百名、於昨晨抵滬、船泊吳淞、團員於上午九時上陸、分兩批游滬市、夜中至大華飯店參觀游藝、即夜十時、各團員仍回原船、於今晨離滬赴秦皇島上陸、至平津及長城游覽、然後赴日本云、

海關改良華員待遇案昨訊

▲華員聯合會通告會員 ▲令團結一致力求實現

新中國社云、海關華員聯合會昨發通告云、爲通告事、查本會兩年來共同奮鬭之提高職權、改良待遇、總請求會額各部各組會員、以統一之精神、在本會指導之下、一致步驟、共任艱鉅、殊深欣幸、近者該請求書、經改善編制委員會編成議案、由關務署呈奉財政部察核、業於十八年二月十七日批准、發交總稅務司執行、經本會多方儆詢、江海關稅司、遂於三月二十二日將總稅務司第三八七三號通令發表、該項通令及財政部批准案令、已見當日報載、（本會月刊亦將印出）但自該通令發表後、全體會員、日夕引領切盼各該詳細及名單、早日發表、不意當局近日竟將本會之整個請求案、分所零碎發出、此殊不幸之現象、當局之是否誠意對待我全體華員、此概可想見、而我會對於此破壞與離間我團結精神之惡劣手段、不得不予以十二分注意、茲特向各會員鄭重申告、「凡各部各級所發之改良待遇原則細則及名單、若未得本會充分考慮表示滿意前、任何會員、不得單獨接受、須一致步驟、遵照本會之命令行事、並須在整個解決前、對於所給之薪水待遇、祇可暫照舊例領取、切勿領取新加之數目、」再本會對於已發表之通令、與原案不符之處、及各要點、業於三月二十七日呈請總稅務司鑒核示後、茲特一併錄示如后、深望各會員羣固團結精神、一致行動、以達最後美滿之目的、幸勿有違公意、自陷罪戾、而失團結之助力、仰各切切懍遵、此佈、

雙妹老牌 雪花膏

春氣漸融暖 朋儕欲遠游 購買美容品 贈與客中傳

春光明媚。氣候融和。朋儕姊妹。遠興高飛。將結伴遠游。儂與伊等。友誼敦篤。一旦驪歌高唱。紅雲渭樹。固不勝其依依。無已儂乃購買伊等最愛敷抹之廣生行雙妹老牌雪花膏。以分贈與客中爲傳。作晨夕之親近。而孚我之情感。此種送行之美容紀念品、儂知伊等。必適格歡迎也

價目
大號每瓶四角八分
二號每瓶三角
三號每瓶一角八分
四號每瓶一角二分

本行暢銷三十餘年各省均設支行各埠廣洋貨店均有代售

中國廣生行有限公司啟

各工會消息

▲彩印工會 前晚召集全體執行委員會、首由主席報告開會宗旨、及最近會務經過情形、次即提案討論、甲改選第二屆執委案、議決、各局之未舉選舉初選執委者、限一星期內選出、交到本會、再用投票式之復選、乙執行委員徐俊行來函辭職案、議決、在第二屆執委未接任之前、一致照常負責、由文書股致信挽留、丙會所狹小、急宜移案、議決、由書記負責在租界區找寬大房屋、議畢散會、▲浙寧茶食工會 前向資方要求增加工資、經商協會南貨業分會調處、討修正條件十四條、限期一年、已圓滿解決、並經社會局證明、令雙方代表到局、正式簽約矣、▲醬業職工會 前日舉行第二次執行委員會、主席翁瑞夫、紀錄金楚相、行禮如儀、討論事項、（甲）會員掉換會證案、議決、責任組織股同徵收員、向各園坊調查會員及登記掉換會證、通過、（乙）徐偉同志向翁同志辭職、議決、由翁同志答復、（丙）王月佩同志辭職案、議決、照准、通過、（丁）倪雲甫同志辭職案、議決、挽留、通過、（戊）本會辦公規則案、議決、由常務委員會擬定職員工旬刊、通過、（己）執委車資及不出席會議罰案、議決、執委車資出席時、向會計處、本埠每人領取洋五角、吳淞江灣區領取洋一元、三次不出席會議者、呈上級警告、散會、▲冠生園職工會 前日下午七時、開俱樂部籌備會議、開會如儀、先由主席黃仲榮報告開會宗旨、繼公推徐季常等三十八人、爲籌備委員、積極籌備、並定四月六日下午七時、開第一次籌備委員會議、討論進行步驟云、

函請查輪勿遽實彈射擊

本埠航業公會、以吳淞要塞司令部檢查商輪、發生轟擊情事、前會函請勿遽實彈射擊、昨航會根據司令部覆函、已通告各會員公司云、逕啓者、三月二十八日本會以由外埠駛回各輪、未明吳淞要塞部旗台信砲新頒命令、致生誤會、請勿遽實彈射擊等由、致函吳淞區要塞司令部去後、茲准覆函第五六一號內開、頃准貴會公函第一百十六號、以由外埠駛回各輪船、或因未悉新頒命令、致生誤會、應請加亮、勿遽予實彈射擊、俾示體恤等由、准此、除分令飭遵外、相應轉達、即希查照云云、

全國醫藥團總聯會常委會議

全國醫藥團體總聯合會、前日開第六次常務委員會議、下午八時開會、行禮如儀、推蕭退庵主席、承秋聲記錄、首由秘書處包句香報告台屬蔘業聯合會・香港參茸藥材行問壽堂・遂寧醫士公會・江西景德中醫研究會・湖北醫專附設中醫講習部同學會・香港中藥聯商會・浙江諸暨醫藥聯合會・香港南北行藥材行以義堂・廣東中醫藥團體聯合會・廣州市商民協會・中藥行分會・長沙市精益中醫院・靖江縣藥業公會・梅縣中醫聯合會・先後函電到會・一致加入、願爲後盾等因、僉議分函答復、歡迎入會、又報告各省縣醫藥團體繼續匯寄特捐到會銀數、悉數繳存經濟保管員丁仲英君處、繼由蔡濟平提議大會特刊編輯事宜、議決、推程迪仁承秋聲兩君編纂、俟編纂告竣、交由常務委員會通過印行、此外討論事項、如宣傳經濟各問題、因時間關係、今日續議、

葉縣代表述災民慘狀

上海華洋義振會昨有河南救災促進會葉縣分會代表李步瀛藍性之兩君、親到乞振、除面述葉境慘情外、並據函陳如下、現民不聊生、已達極點、四鄉居民、遭匪蹂躪之餘、又遭旱災、所食之物、前者爲粗糠麥稭、今則爲石麪馬屎、甚至有割擾尸而爭食、有煮殘骸而充飢、故不遠千里而來呼號奔告等語、幷携到災民所食之藜麥糠餅紅石麪餅玉米心棉子丸糖油滓餅等、聞該會振豫之款、已分五批、匯去一萬七千五百元外、鑒此空前未有之奇慘、允爲設法續籌救濟、並聞該會、有隱名氏印送聶雲台先生旱災感言、數萬張、正連同乞振函件、一併分發、請求各界捐助云、

江蘇臨時義振會委員會議

江蘇臨時義振會、昨日下午四時、在該會會所、（辛家花園七十六號）開第七次委員會議、出席委員、有焦樂山・黃伯雨・王曉籟・倪文卿・等十餘人、主席黃伯雨、紀錄盧季聚、（報告事項）㊀黃總查報告、查勘寶淮鹽阜四縣災況慘苦異常、㊁黃主席報告、面催張財廳長續撥振款情形、㊂事務組報告本週續收振款數目、（討論事項）㊀事務組提出、本會應否推員向國府振委會面洽撥給債票事項、請公決案、（公決）公推黃黃兩主席、前往面商、㊁事務組提出、分組募款、應否於分函致請外、再行分投面洽、請公決案、（公決）函請原介紹之各組長、再行面洽、（臨時動議）㊀黃主席伯雨提議、宿遷急振已撥五千元、倘義款能得四萬以外、而國府振災會債券、亦可分撥若干、則宿遷大振、似可於四縣之外、首先舉辦、請公決案、（公決）通過、議至六時散會、

社會局徵集甘省陳列館貨品

上海特別市社會局昨函總商會云、逕啓者、案奉市政府第三九六九號訓令內開、案准甘肅省政府第三六六號咨開、「案據建設廳呈請轉咨各省市、爲甘肅國貨陳列館徵集各種出品、以資陳列等情到府、除分咨外、相應咨請貴政府查照辦理、並轉飭所屬一體徵送等因奉此、相應函達查照、即希轉知所屬商業團體、廣爲徵送、俾資陳列爲荷、

各商協分會消息

▲銅鐵機業 上海特別市商民協會銅鐵機業分會各同志、因鑒國人創辦航空事業之熱烈、及注意國內日後航空業、於商務上之重要、乃集資公推該會常務趙孝休君、向上海銀行購得押沒之全新商用飛機一架、該機長二十七尺、有汽缸六隻、係德國瑞生廠最新出品、茲銀貨交換手續、已告清楚、於昨日運至西華德路該會所內陳列、爲作機業界參考研究、藉使將來自行製造時借鏡之用、並擇日邀請新聞界及各界前往參觀、一面將籌備經過情形、呈報市商協會備案、▲鮮肉業 上海鮮肉商人沈樊會道生等、發起組織商民協會鮮肉業分會、得多數同業贊成、已呈請特別市商民協會核准備案、現在大統路安祥里正式辦公矣、▲衣業 衣業商民協會、昨通函各會員衣店云、茲接估衣業職工會來函、提五條件、限本會三天答復、否則引起意外問題、概不負責等語、據此、務請我同業、十萬分注意、特定本月六日（陰曆二月二十七日）下午四時、召集全體同業會議、事關切身、迫在眉急、希準時駕到爲要、

各商聯會消息

▲四馬路 四馬路商界聯合會致工部局函云、逕啓者、茲悉二馬路小菜場及市政廳之地址、已出售於某公司、建築商場、所有該菜場擬將遷移至四馬路浙江路口、現該處房屋、已行拆卸、不日即將建築、敝會聞之、不勝詫異、查租界內市面最茂盛者、首推南京路及四馬路、若一旦將該處市房拆建菜場、則該段之市面、勢必隨之冷敗矣、且查各處菜場之設、其地點皆屬市面較爲冷靜之處、未有以市面最興盛而熱鬧之地段建築菜場者也、敝會爲對於本路商業之發達、及市面之興敗、含有切身關係、故不得不函呈利害、敬請熟審形勢、將該處房屋仍行建築市房、至菜場之遷移、儘可另擇相當地點建築之、素仰貴局熱心市政之發達、必能允予所請也、專此祈佈、至希見復是荷、此致公共租界工部局市政處、四馬路商界聯合會謹啟、▲滬南六路 滬南六路商界聯合會、爲豫陝甘賑災事、於前晚七時、召集特別緊急會議、到者二十餘人、首由樂樹滋報告豫陝甘災情之種種狀況、幷謂該會會送來捐册多本、事關災地民命、應努力勸募、速行彙解總會、轉送災區、以救水火之急、經衆贊成、當場公推陳錦堂・王鳳生・俞在明・樂樹滋・王奎元・徐云翔爲勸募員、即日出發分頭勸募、通過、末由俞在明提議、本會附設之中英文義務夜學生、頗行踴躍、惟每班尚有缺額、應再續招補班生、決議、續招、通過、議畢已十時餘、遂散會、▲閘北 閘北商界聯合會、昨日下午二時、在恆豐路三百零六號會所、開春季各路代表大會、到恆豐路・共和路・廣肇路・滿中路等十九路代表包介助・袁金生・何振瀚・等三十一人、由主席委員李廣珍主席、孫啟義紀錄、開會如儀、議案、㊀三全會有人提議統一商運案、議決、各路商總會已召集代表大會、本會當遵照大會議決案、發表宣言、㊁閘北各團體要求減收電費案、議決、暫爲保留、待下次會議再行提出討論、㊂華界黃包車老稚拉車案、議決、老稚拉車、有傷人道、函公用公安兩局取締、㊃時疫流行案、議決、通告各商店注意衛生、㊄閘北保衛團顧團長辭退案、議決、推何振瀚李廣珍代表挽留、議畢散會、▲海寧路 海寧路商界聯合會、四月一日下午八時、召集會議、到者二十餘人、公推余仰聖主席、袁根生記錄、恭讀遺囑、（甲）報告前項記錄、（乙）報告民國路商界聯合會來函、謂見報載三全會中有議解散商界聯合會事、定於四月二日開會、請推代表參加、經衆議決、准派代表加入、（丙）本會會員福來館被印人亞特姆生誣控欠租、由臨時法院判決、不服上訴、致該館因累停業、議決、再致函上訴院請速訊辦、（丁）提議本會會務紛繁、加推常務委員五人、當推定方伯英・鄭海・干兆澄・高興忠・趙步雲・等添列、議畢散會、

閔行商會執監宣誓就職

上海縣閔行商會、自於上年十一月間改組委員制、選舉執監委員、當經呈報縣政府、轉呈省政府咨報工商部核准備案在案、茲於日前舉行執監委員宣誓就職典禮、並選舉常務委員五人、喬笑儂・陳鹿君・吳鎮深・張柏良・張景齡・選定喬笑儂主席、

青年會年會紀

本埠青年會、於前晚（三日）八時、在該會議事室、舉行年會、除由幹事報告上年收支賬目及會務狀況外、幷經會衆投票選補缺額董事六人、計結果郝伯陽・鄺富灼・謝武衛・朱文瑞・史宗堂・張錫三・得票最多當選、現任董事韓玉麟・鄔志堅・馬文綽三人、得票次多爲候選董事云、

國術師範補考錄取學員揭曉

江蘇省國術分館附設師範講習所、四月二日在館補考學員、昨已榜示揭曉、計錄取師範班十六名、志願班五名、其名次如下、（師範班）馬白・邵自強・唐振聲・張文峰・梁善寶・滕小石・王才志・徐嘉祥・吳世瑛・蕭仁山・張壽田・高錦江・曹斌・葉桂芳・饒樹堂・韓龍章、（志願班）徐傑人・許道拯・陳庚生・蔣潤・王庚明、以上錄取各員、限於五日以前報到、以便八日開課云、

湖社召集社員大會

湖社社員大會、照章於每年三月間舉行、茲經第五屆第十二次委員會常會議決、本屆大會、改在五月十八日陳公英士紀念日舉行、藉以表示追念鄉先烈之意、昨已通發通告、又該社擬於社員錄急須重編、社員日漸增多、社員地址如有更改、可於本月二十日以前、通知上海北浙江路信昌里湖社籌備處、以便更正、

緒綸公司

綢緞大同業

夏曆二月十五日起

春季大減價

四禮拜

上海北市 大綸 老介福 大盛 老九章 老九和 老九綸

南市 大昌 何恒昌 大成

特戊 743

上海四馬路望平街

愛華製藥社發行

全國各埠南貨茶食公司均有經售

社會局取締吳淞江竹木排船隻

滬北米業聯合會、昨奉社會局訓令第九零一號云、爲令遵事、案准福新麵粉公司呈稱、蘇州河（即吳淞江）一帶、商賈輻輳、船舶雲集、東自新垃圾橋起、西至恆豐橋止、時有壅塞之患、而新閘橋一段、爲木業薈萃之區、米船林立、遙西木行竹行、亦屬不少、致河內廣拋木排竹排、河道愈狹、尤形擁擠、值此久晴水淺、交通往往斷絕、雖至潮汛上漲、略可通行、及潮下落、又復不通、若不設法取締、酌令木排竹排起岸、限制船泊、則往來輪船、既患停滯、各項貨物、何從運輸、商業有困頓之患、廠家有停機之累、現今河道阻塞、已經多日、爲此急迫具情瀆陳、仰祈局長迅予一面出示嚴行取締、限制各木行竹行、在沿岸拋置河內之竹排一律起岸、（中略）一面咨請公安局、諭飭閘北水巡隊、逐日多派巡船、分段往來梭巡、遇有不遵約束之船戶、隨時驅逐、勿稍縱容、如是水道方得疏通、不致再有發生斷絕之患、伏乞鑒察准如所請辦理、以利交通、而維商業、等情據此、除令知木商公會等妥爲整理、幷函請公安局飭令水巡隊注意取締外、合行令仰該公司妥訂米船來往及停泊辦法、免礙交通、是爲至盼、切切此令、

汽車撞斃女孩

▲撫卹百元了案

汽車夫葉家桂、前日午後一時、開駛裝貨汽車、經過戈登路時、該處七百二十八號居民通州人陳祥芳之五歲女兒根弟、偕七歲顧女領弟在道旁遊玩、致被該車將根弟撞倒碾傷、當立氣絕而死、後由捕房到來、將尸車送麥倫路驗尸所、昨晨臨時法院委羅推事蒞所驗明、並質訊當時情形一過、諭令尸父陳祥芳具結領埋、並着車之潘長實與葉家桂酌給撫卹洋一百元了案、

匪黨綁架兩孩

▲交公安局提去訊辦

虹口捕房中西探員、前緝獲匪黨常州人莊南正・紹興人韓阿三・及張金寶・等三名、解經臨時法院、諭令押候查明訊辦在案、茲據該探等查得莊・韓・張・三人、俱係綁票匪、曾於上月二十一日午後三時、至閘北寶興路架去兩孩、一方九歲、名方通安、一僅七齡、名余月英、並向該孩家屬索款取贖、捕房以發生地點、係屬華界、特通知該管五區二分所、昨晨、將該三匪解送臨時法院、故公安局派偵緝員武秀峰到庭、聲請移提、經王建祖推事豫審一過、即准將該匪併案來探帶去、歸案訊辦、

盜劫併誌

▲歐嘉路 昨晚六時一刻左右、歐嘉路二百零九號門牌、侵入四盜、一人執有手槍、刼去鈔洋二十元而逸、▲東西華德路 昨晚七時左右、東西華德路二七五四號門牌、侵入三盜、均執手槍、口操北音、刼去鈔洋三十七元而逸、又七時半左右、四百二十五號門牌、侵入三盜、兩人執有手槍、刼去鈔洋二百六十二元而逸、▲塘山路 昨晚九時左右、塘山路三百九十八號突來三盜、一人執有手槍、刼去鈔洋四十元、雙毫二百五十枚而逸、

大光明開映華納巨片

大光明影戲院新由美國華納影片公司運到一最近最偉大之出品「日可歌可泣」、片中之主角、爲世界聞名之爵士歌舞之王亞爾喬生、與主演「彼得潘」成名之女明星佩茜白朗生、描寫一誠實之夫、淫蕩之妻、懸殊之女郎、天眞之兒童、表演男女之愛與骨肉之要、興趣有力、而情節之悱惻纏綿、亦幾於極點、美國觀衆、曾公許爲一九二八年第一動情之巨片、其背景伴以紐約極富麗極奢靡之夜總會、有浪漫之爵士歌舞、備極熱鬧、聞自星期五起日夜開映、幷備一極大之留聲機、佐以全班音樂名師、配奏片中西名曲、爲特優待觀衆、並不加價云、

全國攝影展覽比賽近訊

全國第二屆攝影展覽、與第六屆比賽聯合大會之收件截止期、已定本月二十日（外埠寬限二星期）、連日中國攝影學會藝術部已積極籌備一切、佳作收到計有一百餘幀、序程載於該會會刊、函索寄南京路二十號即嘻、聞加入作品、裝裱與否、概不限制、乳黃色銀紙、各大紙舖均有出售、或託該會代裱亦可、又爲優待起見、凡國內各攝影團體之社會、由該社蓋章證明、概得免費加入、此次收到作品、以北平與廣州爲最多、

羣利工場精製綢布陽傘

本埠近有熱心國貨某君、籌集鉅資、創立羣利工場、內部積極設備、尤以綢布陽傘製造特精、可與舶來品並駕齊驅、且定價特廉、現開銷行甚廣、出貨大有供不敷求之概云、

肺病專家布美醫師照常應診

肺病專家布美醫師、日前少有不適、現已全愈、照常應診、醫室仍設博物院路二十一號洋房、電話六五五二一四、誌此以爲病家告、

工部局公報摘要

▲工部局布告第三八〇五號、爲各項自備車輛換領執照並繳照費出示布告事、案查現在本界內一切自備車輛執照、已屆更換新照之期、凡有自備之汽車馬車黃包車脚踏車馬匹等類、均應向江西路第二十三號本局捐務處換領新照、並按章繳付照費、倘有前項車輛未領執照者、一經本局查出、定即按章科罰不貸、至於馬夫汽車夫及其他車夫等、如遇巡捕查驗時、應立即將所領執照取出驗看、勿違此布、西曆一九二九年四月四日總辦愛德華、▲工部局布告第三八二九號 爲虹口公園招人投標出示布告事、照得一九二九年本季內、江灣路虹口公園內露天游泳池售賣淡酒或不含酒性之食品事項、現招人投標承辦、所有標封格式、及售賣物品者、應按合同遵守規則之一切詳細情形、逕至河南路一號向衛生處北區衛生稽查長接洽、至於標函務須封固、面外並寫明售賣食品字樣、於四月十二日禮拜五上午十一時以前、送至本局總辦處核收、合行布告、仰即一體知照、此布、西曆一九二九年四月四日總辦愛德華、▲工部局布告第三八三〇號、爲布告事、照得海關碼頭南首外灘第六號碼頭、自本月十二日起動工修理、特行封閉十天、合行布告、仰即周知、此布、西曆一九二九年四月四日總辦愛德華、

房客自組消防隊之成效

昨日下午三時五十二分、藝品里第十三弄沿弄面東洋房子第二百九十一號後樓某姓家、不知如何失愼、迨左右鄰人呼救、其火已穿屋頂、幸該里設有房客消防隊、聞警立即出發、並電話各段救火會、惟火勢已成燎原、雖各員竭力施救、而各段等亦到場甚速、協力助救、始將火撲滅、

統計月報第一期出版

國民政府立法院統計處發行之統計月報、第一期業已出版、現定每期印千餘份、除分贈國內外重要政治及學術機關外、各方訂閱及約定交換者甚夥、我國統計事業、尚在幼稚、發行月報、尤爲創舉、特發第一期要目如下、序文賈士毅、邵元沖、衛挺生、撰譯統計的分治合作盛俊、統計研究之門徑王雲五、關於稽度的複數末尾準確上之研究孫潛波、我國的統計劉大鈞、最近中國之人口統計陳華寅、近五十年我國對外貿易指數劉廷冕、農產物收穫預測朱彬元、孫拯、調查、生兒調查計劃大綱寬家珙、附錄、立法院已議決法案一覽表、立法院在審查中議案一覽表、本處工作報告、本處進行計劃、

光華公司贈送年曆吸水紙

本埠華德路口東海大戲院對面光華印刷公司、專印銀行簿記、辦理敏捷、故營業甚爲發達、近特將印有年曆之精美吸水紙、贈送各界、欲索者附郵即行寄贈、

▲尚有本埠新聞轉入後頁▲

綠陰深處密話私情

(翠妹)銀哥！你這個病是那一種藥吃好的？
(銀哥)翠妹！我吃的是一種德國治淋特效新藥，名叫「海底山」。
(翠妹)銀哥！那麼我這個病，「海底山」醫得好麼？
(銀哥)「海底山」是專治男女淋濁及尿道膀胱腎臟一切疾患的靈藥，當然可以使你解放痛苦的。
(翠妹)你可以把「海底山」的特點說出來給我聽麼？
(銀哥)「海底山」是德國政府實驗監製的；氣味芬芳，服用甚便；對腎毫無流弊；能清血毒，濾小便，鎮疼痛，止炎熱，殺淋菌，防腐蝕………全世界歡迎！
(翠妹)那麼要吃幾盒呢？
(銀哥)我兩盒吃好的，你傳染不久，大約一盒够了，價錢也不貴，每盒三元，可吃七天，每料三盒，大洋九元，
■奉送「海底山」詳細說明書。函索秘寄。上海四川路一百十二號美商三德洋行獨家經理。(各埠大藥房醫院均有出售)

海底山　治淋斷根　術之驚異

貓兒眼與博士眼藥換眼比較

貓兒眼爲希世奇珍。價值異常昂貴。其形如眼。故稱貓兒眼。但人而患眼疾。貓兒眼不能治。充其極點。不過使眼球損壞者。換一假眼。以掩眼珠靑瞼及眼瞼凹陷之不良狀態而已。德國博士眼藥則不然。係德國眼科醫學格立夫博士秘方。能祛除一切眼疾。使眼球恢復光明。乃生理的換眼奇藥也。凡患不論何種目疾。自覺比盲子更痛苦者。請及早向各大藥房購「三德洋行」之「博士眼藥」治之。此換眼奇藥之代價。祇大洋兩角九分。　上海四川路一一二號美商三德洋行

黑籍同胞請注意兩大比較表

(吸煙之害)
(一)煙癮上身。如被無形桎梏。受無期徒刑。
(二)常吸則中慢性煙毒。百病叢生。
(三)沉淪黑籍者。志喪墮落。財耗產破。身體孱弱。形容猥瑣。
(四)自政府嚴厲禁煙之後。隨在有身罹法網之危險。戀煙私吸。儼同鼠子。

(戒煙之福)
(一)斷癮之後。則羈絆盡去。還我身體自由。
(二)常服「威利糖」。則煙毒消失。元氣充盈。
(三)拔登彼岸者。雄志奮發。努力事業。身強力壯。容貌煥然。
(四)際此全國上下一致拒毒運動之日。正可一致打倒帝國主義者以煙毒弱我種滅我國之毒計。

(他戒煙品之短)
(一)一般戒煙品。概含嗎啡一類之毒質。以暴易暴。爲害更烈。
(二)一般戒煙品。服用不便。難防變患叢生。
(三)一般戒煙品。內含毒質。有違警律。設携帶於身畔。一經搜出。即難免科以吸食鴉片之同樣處分。
(四)一般戒煙品。乃一知半解牟利之徒所濫造。如輕身嘗試。其害不堪設想。

(我威利糖之長)
(一)「威利糖」係新發明補品。人人可服。對於吸煙者。尤有補身斷癮之奇效。
(二)服「威利糖」元氣充盈。精神愉快。並可照常辦公。
(三)「威利糖」係「維他命」「花旗參」及變體蜜糖等補品修合之強身劑。儘可當家常進補。以顯明哲保身之道。
(四)「威利糖」乃美國威廉博士苦心所發明。迭經各國政府化驗。風行全球。救命無算。

變料特製　威利糖　小包五角　大包一元　招請各埠經銷
(注意)認明三德洋行商標。以免改頭換面之混淆

西洋參　新貨運到：特別減價

中國各參行買進西洋參之方法。概由上海大參行供給。上海大參行概由香港洋參行供給。香港洋參行又由紐約洋參行供給洋參。出口行供給。紐約洋參出口行亦由美國各地洋參產地供給。故其原產地之參價。雖日極廉。而一到中國。則其價甚貴。因中間商人輾轉。獲利太多之故。美商三德洋行。則自美國原產地。直接運到中國。故其中間商人所得之一切利益。皆歸於顧客。零賣批發。其價相同。一律賤賣。正與中山先生提倡之消費合作原則相合。其價比較表如下。

洋字每兩市價八元……減價洋四元正
比字每兩市價七元……減價洋三元半
西字每兩市價五元……減價洋二元半
地字每兩市價四元……減價洋二元正

上海四川路一一二號
西洋野參總批發處　美商三德洋行啟　▼電話第一七〇三一號▲

本埠新聞二

白晝盜刦店役喪命

▲熱鬧市中白晝盜刦　▲店役取銀死於非命　▲路人機警追尾報警　▲七千鈔洋失而復得

昨日上午十一時二十分左右、四川路寗波路口發生搶刦錢欵、槍殺店役之盜案、當時幸經路人追尾逸盜、至九江路江西路口報告崗警、將盜拘獲、原贓銀鈔七千元、如數珠還、各情分誌如次、

▲取銀返莊　寗波路五十六號永裕泰記錢莊開設有年、平時銀錢進出、爲數頗鉅、該莊又與外灘中國銀行有特種來往、每日鈔票進出、輒在七八千元左右、少亦三五千元、送銀取欵、咸由店役任之、爲數較鉅、則命車夫拖車、携銀箱往盛、昨日上午十時三刻許、因需用銀欵、乃命老司務趙生泉往中國銀行取鈔洋七千元、當時適因車夫外出、趙乃携一青布錢袋、獨自徒步而往、自銀行取欵返莊、爲時已在十一時一刻左右、歸時取道仁記路、抱銀懷中、小心翼翼、

▲途遇盜匪　趙生泉自仁記路折北行至四川路、待抵寗波路口時、突有一身穿嗶嘰袍子之男子上前、行近其身畔時、即阻住去路、出槍欲刦鈔洋、當時馬路上行人既衆、車輛亦多、趙以事出不意、相拒欲行、盜恐憤事、即拔機連放兩槍、一彈直貫趙生泉之腹部、立即倒地身死、盜乃奪錢袋轉身向南而逸、

▲路人機警　槍聲起處、路人咸紛紛走避、時有業銅匠之陳某、駕自由車從南而來、比聞槍聲、知有變、即下車待立路旁、忽見有一男子緊步向前而來、視其行狀、甚屬急遽、陳某心中忽有所觸、及見該男子走近仁記路時、又聞槍聲兩響、旋即折身向西走入民昌里、該里西通江西路、南達南京路、日中出進、行人亦殊衆多、陳明知係盜匪、即欲入弄往追、繼思徒手必遭暗算、乃向南由南京路繞道至江西路口相候、

▲報警捕匪　該盜携鈔洋、自民昌里竄逸至江西路、即躍上黃包車、向南而逸、陳某見來者正是盜匪、惟面上多一眼鏡、乃尾之往南、至九江路江西路口、即報告一三七零號華捕、立即上前捉捕、盜知事敗、亦即下車圖逸、幸捕敏捷、一面鳴警告援、一面將盜執槍之手腕執住、盜知不免、亟開槍三四響、一彈擦傷捕之手指、時附近崗警中西捕等多聞訊來援、亦還槍開擊、匪不支、腿部受傷、倒地受擒、

▲原金珠還　盜所刦得之鈔洋七千元、原封未動、置在車上、乃由捕將錢袋連同盜匪一併帶入捕房、據匪供名鄭寶生、三日前自漢口來滬云、死者趙生泉、現年五十五歲、紹興人、在永裕莊服役已十餘年、人頗勤懇、身後上有八旬老母、下有女兒三人、無子、家景甚爲蕭條、

陳炳謙次子被綁

▲昨晚在海寗路遇匪　▲綁匪扮作小販模樣　▲陳之汽車當夜尋獲

祥茂洋行買辦粵人陳炳謙之次子陳其煒、亦在祥茂間辦事、家住靶子路一百九十七號門牌、昨晚六時左右、陳自行中返來、乘自備之四三三二號汽車、往海寗路豐陽館附近七號門牌其外室某婦處、車抵門口、陳正在携物下車、瞥見門口立有小販一人、初不在意、孰知行近門口時、該小販模樣者、自懷中突出手槍、指令弗得聲張、另由餘匪驅乘下車、將陳擁上、開足速率逸去、事後由伊家人報告海寗路捕房請緝、後該號汽車亦被尋獲、

匪徒蓄意殺兩人

▲田作志死董耀華傷　▲兇手逃逸情節離奇

前日(三日)晚間十一時許、有身穿黑袍與藍袍之兩兇手、各持手槍、經入南市斜橋南首局門路振明里十四號樓上、暗殺董耀華田作志兩人、但董已於八時餘出外看戲、僅董之岳母及田作志在樓上、兩兇手先問悉董耀華在何處看戲、後即出手槍、向田之頭部轟擊一槍、當即畢命、該兇手隨即趕往目的地、向董耀華連開三槍、命中一彈、受傷甚重、當即送往廣慈醫院醫治、茲將各項情形、分紀如下、

▲董田出身　董耀華(又名董卿)現年四十三歲、淮陰人氏、其妻高氏、現年三十餘歲、當奉軍在江蘇時、董曾任團長職、後奉軍失敗、革命軍來蘇時、董又任第一軍某師營長之職、嗣後不知因何去職、至去年十二月初、偕田到上海、即租住於局門路振明里十四號樓上、田作志現年二十八歲、阜寗人氏、當董在奉軍中當團長時、田當衛隊連長、董失敗後、田即改業、製賣大餅爲生、嗣又因大餅生意虧本、亦於去歲十二月初來滬、寄住董之樓上、

▲平日情況　據其同住於樓下之某云、樓上僅一榻、他無長物、董氏夫妻睡在床上、田作志及其他三人或五人不等、均睡於地板上、平日來往之人甚多、大都衣冠不正、行動橫蠻之徒、不但白晝來往甚多、夜亦深且走動不絕、

▲田作志死　前晚十一時許、該兩兇手手持手槍進門後、直接登樓、當時樓上僅田作志一人及董之岳母、董之岳母年近花甲、時已微微入睡、田則橫臥床上、兇手登樓後、即問田董胖子(因董之身體甚肥碩)到什麼地方去了、田答覆他同他女人和內弟到民樂戲院看戲去了、該兇手得悉董之蹤跡後、立即拔出手槍、向田頭部開一槍、子彈由左腮射進、當即畢命、兇手見田已畢命、並禁止董之岳母聲張、董之岳母謂我年紀已老、請不要打我吧、該兩兇手即相率下樓、趕往民樂戲院、

▲董耀華傷　董耀華於前晚八時許、偕其妻高氏、及高氏之弟、同往菜市路南端民樂戲院看戲、至十一時餘、該兩兇手趕到戲院內、見董之所在、即趨前招呼、並向董耀華謂、我們有兩句話要同你談談、請你出去一趟吧、董即起身隨該兇手之後出戲院、行至戲院門外老虎灶旁、其中一人即出手槍向董之頭部連開三槍、第一槍不中、第二槍亦不中、第三槍始擊中、子彈由左口角進、並未射出、故子彈尚在內、董受傷後、即倒地暈去、該兇手見目的已達、亦即相率逸去、待戲院內之人及附近行人聞槍聲趕到、該兇手早已逃脫、祇得報告法租界捕房、由捕房派人將董於昨晨一時許、送入廣慈醫院醫治、董因傷勢過重、故入醫院後、即不能發言、直至昨日下午爲止、尚不省人事、據醫生語人、因傷勢太重、子彈一時不敢取出、恐有生命之憂、又聞董被殺入醫院後、其妻高氏、始終未至醫院一次、僅高氏之弟到院一次、此外亦無別人、

▲憑棺痛哭　昨日下午四時餘、田作志草草成殮、因有一長姊及小弟、此外並有一姨母、均在滬爲人幫傭、聞耗後、均於昨日上午趕到、撫屍痛哭、悽慘非常、成殮後即安置於斜土路南面空地、

▲警署研訊　事後二房東投二區警署報告、即率派巡長等到場勘驗一過、即將一干人等一併帶署、立事研訊、據董之岳母供、年五十三歲、死者是我外甥、半夜一時後、我等已經睡熟、忽聞槍聲、自夢中驚醒、不料死者已經被槍殺云云、工人張國祥供、年三十一歲、海門人、半夜一時、我等工人、尚在做工、見有兩個短衣人上樓去後、旋又下樓、即聞呼喊云云、二房東供名劉永福、年二十九歲、南京人、死者如何被殺、我不知、直至後來始悉、該所長以本案情節離奇、在案各人證、均難脫嫌疑、遂命一併暫押、候解公安局第三科訊究、

▲法院相驗　昨日二十五保十三圖地保投地方法院報驗、午後、由雷檢察官沈檢驗員等蒞場、驗得已死田作志頭部共受槍傷兩處、委係槍傷身死、塡明驗斷書、諭令收殮、候澈查因何被殺、以憑緝究、

夜半泊舟盜警

▲盜斃一獲一　▲事主受四刀

南碼頭救生局北首碼頭邊、有陸合林之蕩船、昨日上午二時、夜闌人靜、已入睡鄉、忽來盜匪四人、三盜執手槍、一盜執利刃、到船搶刦、陸合林從睡夢中驚醒、攔住盜匪、抵死不放、致爲盜匪用刀將陸頭面手背等處砍傷四處、而陸仍不因暴力屈服、於是三盜均放手槍示威、維時適有一區一分所巡邏警一隊經過、陸見之大呼船上有盜、警士遂散伏岸上、開放一排槍、盜匪等維時已覺、不及搶刦、跳上船邊木排、四散逃走、有一匪已經逃至岸邊、而警士之槍彈恰到、致頭部等處擊中、飲彈倒地而死、警士等遂走至木排搜尋餘匪、則見一匪匿在浦邊、衣服淋漓、遂押解至所收押、所有事主、則自投上海醫院醫治、至於一死匪及拘獲一匪之身畔、均經搜查、則凶器已經拋棄、當奉所長提訊、據拘獲之盜供稱、名王雲亭、年二十九歲、南匯人、並非强盜、故對於已死之盜、並不認識、當詰據如非强盜、緣何深夜匿於浦內、王語塞、俯首無詞、當命禁押、一面前往察得已死之盜、年約二十餘歲、其形狀似爲江北人、身穿藍布短衫褲、內襯元布棉襖、直貢呢鞋、白襪、身畔有燈籠一盞、並洋燭火柴等、遂命二十五保十二圖地保顧梯雲、派役看管、並命投地方法院報驗、下午奉委雷檢察官沈檢驗員等蒞場、驗明已死無名强盜、委係槍傷身死、諭令地保收殮、候警局將獲盜解案訊明究辦、一面並檢驗事主傷痕一過、即返院陳復、以憑緝拘逃匪懲辦、

白濁　當場止痛　一瓶止濁　迅速安穩　十拿十穩

德國九一四淋濁藥　主治
男女體質虛弱或受風濕發生白濁白帶疼痛不止等症如男子五淋白濁尿道發炎晨起封口小便刺痛女子赤白帶下經血不調子宮冷熱痛崩帶等症及男女傳染花柳梅毒產出一切險惡等症服之不滿二小時立能掃除疼痛淋等症停止毒由尿出諸患全消功能清血解毒杜絕傳染固精廣嗣補腎滋陰誠爲世界善治白濁白帶之唯一聖藥也每瓶一元七角五分外埠寄費加一
上海新世界北部對面億鑫里　德羅洋行

戒烟

本醫師畢業於德國醫科大學。在上海寶隆醫院臨診時。會研究戒煙法多年。用提屋竊等良藥。配成戒煙水。更特製尅煙水。驅除煙積。戒法王道。舒服異常。全不思吸。限期斷癮。絕無弊病。戒時倘有不適。由本醫師負責醫治。不取診金。并保癖戒斷之後。無反癮重吸之弊。戒費較吸煙爲廉。況戒煙則一勞永逸。吸煙則愈吸愈深。諸君或因游戲上癮。或因宿疾吸煙。既然立志戒除。當以早離黑籍爲快也。戒費限二星期斷癮。每錢八元。每多一錢。加費四元。一瓶斷癮。附贈尅煙水一瓶。戒期在二星期上者。戒費照加。
英租界新世界對面大慶里
德醫沈奎伯啟

中國人宜服中國良藥

胃靈　與胃有密切之關係

胃靈價目每打合　大五元五角　中三元三角　小一元半一角半

此藥係本醫士悉心研究而始發明其氣味之完善寒熱之合宜足能媲美胃藥茲以抵制起見故定名曰胃靈且其原價實超乎胃藥之上故其治胃之功亦有過無不及之妙愛國同胞得此良藥奚愁抵制時代而苦無胃症之良藥乎果能通行全國雖不敢自矜有濟利之功而挽我利權塞我漏巵豈淺鮮哉(服法詳細仿單)
安定令權士監製
總發行所上海福建路致富里華泰藥房啟　乙特1304

家有小孩者注意

▲社會局佈告留心拐匪

社會局近以市民赴局報告走失小孩者、日有數起、昨特分函公安局及英法兩租界捕房、飭屬注意在水陸碼頭偵緝、令婦孺救濟會飭稽查留意偵訪、又分函各通商大埠公安局、遇有滬開輪船隨挈小孩者、嚴加注意、查獲之後、即行攝影寄局、以便招領、並佈告市民、略謂「近據市民來局、陳報兒童被拐、遍覓無著、請求飭屬尋訪等情、已有多起、查本市五方雜處、良莠不齊、匪徒潛伏、乘機誘拐兒童、運往外埠、售賣牟利、離人骨肉、妨害人羣、殊堪痛恨、除函請公安局暨租界當局飭屬嚴密查緝務獲懲辦外、合行佈告全市居民知悉、對於兒童各自注意防範、毋使單獨出門、並切誡一出門外、勿受人給送食物及與不相識人答話、免貽伊戚」云云、

各公司環請維持滬閔交通

本市華商電氣公司·閘北水電公司·內地自來水公司·浦東電氣公司·翔華電氣公司·滬太長途汽車公司·上川交通公司·吳淞實明電氣公司·眞茹電氣公司·等、以據滬閔長途汽車公司報告、因公用局鑒理該公司須絕對遵守公用事業監理規則、礙難承認、以致合約未能早日成立、本月一日、該公司繳費捐照、竟被公用局以未訂合約、拒絕發照、各公司深恐公用局禁止車輛行駛、阻止交通、昨特會呈市長、代爲呼籲、原文如下、

呈爲拒絕捐照、妨礙營業、阻止交通、公呈籲請察核糾正、以資救濟事、案准滬閔南柘長途汽車公司函開、敝公司行駛長途汽車、以利滬閔交通、前經呈奉交通部核准立案、給照營業、嗣因路線有一小部份、須經過前滬南工巡捐局管轄範圍、經與該局訂立合約、其內容僅爲墊欵築路、免繳車捐諸點、幷不涉及營業問題、此約於去年六月間期滿、致敝公司捐照行車、時逾半載、公用局亦無須經續訂之提議、迨今年二月二十七日、忽奉公用局訓令囑於三月二日派員前往磋商續訂、大致業已妥洽、惟該局堅持須將絕對遵守監理規則訂入條文爲維一交換條件、否則合約不能簽訂、行將停發捐照、敝公司當以此項監理規則、抵觸中央法令、窒礙難行、早經市內公用事業各公司聯名呈請市政府覆議修正、迄今尚未核復、最近各公司幷再聯名呈請行政立法兩院、秉公審核、以資救濟各在案、是此項規則、尚未確定、遽難援用、況政府頒布法規、一經合法成立、無論任何公司、自必共同遵守、決不因訂有合約、方始發生效力、將來中央修正公布、市內各公司一致遵守之時、敝公司必不獨持異議、此時實無訂入合約之必要、已於三月三十日、將修正合約草案及說明理由書、呈請公用局察核、「是此項合約、尚未及時訂立之原因、其責任固不在敝公司也、不意四月一日、敝公司派員至公用局檢驗車輛、持照向財政局繳付夏季車捐、忽被拒絕、詢其原因、則以准公用局通知敝公司、尚未簽訂合約、不能給照爲辭、雖經敝公司一再解釋無效、似此忽視民意、橫加壓迫、妨礙營業、阻止交通、公用局應負其責、除派員面謁市長、陳請糾正外、特此函達貴公司等查照、一致呼籲、以實救濟等因、准此、查監理規則窒礙滋多、前經公司等請求分別修正、迄未核復、比見報載鈞府已將此項規則呈請中央行政立法兩院審核、是鈞府亦以公用局所擬監理規則、抵觸中央法令、逕越取締範圍、在未經兩院修正公佈之前、斷不能即行引用、乃公用局迫不及待、竟以此項違法侵權之規則、强令一公司先行承認、不獨欺壓商民、抑且形同挾制、況市內法規、一一訂入合約後方生效力、有失立法本意、商民之愚、竊謂不可、是此次該公司之合約、未能成立、公用局實負其責、此公司等不得不爲之聲明者一也、該公司既經交通部發給執照、准其營業、則公用局即無勒迫休業之可能、所有該公司應繳之夏季車捐、隨時齊備、極願繳納、即使公用財政兩局拒絕收受、而該公司爲顧全市民公衆便利計、亦不得不照常開駛、以利交通、此公司等不得不爲之聲明者二也、該公司集合鉅資、經營交通事業、以助市政之發展、祗因歷年受時局影響、虧折甚鉅、不得已乃有組織銀公司承辦之舉、冀藉他人財力、得以繼續維持、苦心孤詣、市政府當獎勵之不暇、今公用局橫加摧殘、停發捐照、如竟勒停行車、則該公司營業上所受一切損失、公用局實有攸歸、此公司等不得不爲之聲明者三也、事關公衆交通同業安危、難守緘默、用特聯名呈請、鈞長俯賜令行公用財政兩局、迅予發給捐照、一方仍請公用局參照前工巡捐局所訂合約、與該公司磋商續訂、不得藉故要挾、以順輿情而免糾紛、不勝惶悚待命之至、謹呈、上海特別市市長張、

南滙縣長報告腦膜炎流行

南匯縣長沈玉仲、於前日偕同黨部代表多人、來滬遨請浦東旅滬同鄉於大觀樓叙餐、並報告最近浦東奉南川三縣沿海各處、流行腦膜炎一症甚爲劇烈、此種疫症、傳染之速、與患者生命之危、實堪驚人、目下浦東一帶死傷無算、棺具售罄、如再不設法補救、則死於非命者愈多、而死後無棺收殮、危險亦愈甚、應請滬上各界於積極方面、則助以醫藥之資、於消極方面、則捐助木棺以免暴屍之患云云、浦東同鄉聞之咸抱不安、除願自任捐欵外、並將分頭向滬上名人勸募、並悉募捐方面、已由江同章等向法租界黃杜張諸君捐得醫藥費在五千元以上、並將即日延聘滬上西醫下鄉施救云、

美國電告防疫手續

最近上海流行腦脊髓膜炎、甚爲猖獗、美國頗受激動、力謀防疫、據聞駐滬美總領事館防疫官及坎拿大大賫兩輪船公司、於一日接本國來電、就防疫手續通知美方希望條件、㈠由滬上船、前往日美之三等船客、不予搭載、㈡由香港馬尼拉上船之赴美三等艙客及船員、禁止在滬上岸、㈢在滬勿運果物野菜等類、恐爲病菌媒介之物品等、當地輪船公司因研究善後之策、於前日午後四時、招集加入太平洋同盟之坎拿大·大賫·日郵船·三社代表協議、又馬尼拉對於由滬上船之三等客艙、於進口時、已定隔離檢疫二星期云、

孔祥熙病游西湖

工商部部長孔祥熙因患胃病、請次長穆藕初代理部務、來申休養等情、茲悉孔氏因杭州空氣清潔、且西湖博覽會正在籌備進行、故昨日特偕該部駐滬辦事處處長趙晉卿、聯袂赴杭、藉以游覽西湖、乘便參觀博覽會籌備近況、約四五日始能返申、

橘泉醫院　專治一切　心胃病
心胃氣痛　胃張腹鳴　心悸氣喘　肢冷麻木
胸悶胃重　陽食反胃　咯血吐血　頭眩腰酸
無端昏厥　均能迅速醫愈　院址上海霞飛路二六八號貝勒路口

薄利大賣　高麗人參

敝公司直運極上高麗野參及高麗參精多種貨行薄利多賣主義既有數年所信用昭著欲購諸位請從速外埠函購不取寄費
天字十五支每兩五元　天字二十支每兩四元五角
天字三十支每兩三元　天字四十支每兩二元
高麗參精　二十格冷人「每天三次可服十天」每瓶二元　三十格冷人「可服二十天」每瓶三元五角
上海法租界麥賽而蒂羅路二十四號(霞飛路寶康里南首)元昌公司啓　乙特1425

謹防劣貨！

全球著名高尚腳車牌號　三槍牌　脫冷夫牌
中國最盛行之腳車牌號　同昌飛馬牌　同昌飛輪牌

市上改頭換面之劣貨脚踏車大都冒用本行各車名稱與牌號購者稍一不慎即被朦蔽欲得以上牌號之眞車請直接向本行採購庶不吃虧而得眞貨

上海南京路　同昌車行　分行南京城內漢口法租界

火警灼死一女工

▲華明火柴廠燬屋六間

昨日下午三時許、東體育會路華明火柴廠女工部忽然起火、當時爲勢甚猛、延燒房屋、共有六間、並有九歲張姓女工一名、被火灼斃、事後由警將該廠賬房仲雅及女工部領班王殿元等兩人、拘入五區公安局訊辦、

金山嘴洋面漁船被盜

▲擄去五人槍傷一人

浦南松江縣境瀕海之金山嘴、有漁民吳阿堂·蔣富良·蔣阿三·陸阿九·邱阿妹·乍浦阿九等十四人、於前日黎明四時許、駕舟至海面捕魚、方在打莊布網之際、瞥見一船上、有二十餘人、大半執有槍械、直駛而來、逼近吳阿堂等船、縱躍登船、將吳阿堂等監視、逼搜各艙、未有所獲、旋將蔣富良·蔣阿三·陸阿九·邱阿妹·乍浦阿九·擄登盜船、又擬將吳阿堂擄去、吳死力抵抗、一盜出槍擊傷吳右腿、羣盜遂棄其吳、挾將富良等揚帆而去、先是有黃魚船一艘滿儲黃魚、爲該盜等刦奪漁人三四開被禁於舟中、盜船逸時、該黃漁船亦被拖去、吳阿堂已來滬就醫、所傷祗右腿之皮肉、數日之內即可望痊愈云、

盜匪槍殺事主婦

住居法新租界貝當路孝友里五十八號門牌周觀成家、於前晚(三日)八時、忽來盜匪二人、由後門入內、當被周妻陳氏察覺、狂呼捕盜、被盜連擊二槍、一彈洞穿腹部、一彈由左脇下射入子彈未出、陳氏力不能支、即倒臥血泊中、盜等見已肇禍、未及刼物、即行逃去、後經鄰居張登祺報告善鐘路捕房、派西探國米也協同華探倪霞飛等前往查勘一過、一面飭派一四六號華捕、將受傷之周陳氏、車送廣慈醫院醫治、經醫生用手術開刀、箝出子彈、後因出血過多、延至昨日上午三時、傷重斃命、由院通知法捕房、將該屍車送驗屍所、經法官驗得周陳氏委係身前被盜槍擊腹部、傷重斃命、遂即塡明屍格、諭令家屬備棺收殮、茲將周氏略歷調查於後、周觀成年三十歲、崇明人、現充南洋大學校長室書記、月薪七十元、妻陳氏、現年三十一歲、生二子一女、長子六歲、次年四歲、幼女尚在襁褓中、二年前賃居孝友里五十八號、自居後客堂、另將客堂樓及亭子樓租於河南人在虹橋路飛機廠工兵凌某居住、以輕負担、平時勤儉持家、並不雇用奶媽及女傭等輩、家道亦甚貧苦、不知如何、被匪垂涎、呼救被擊、慘遭斃命、當時伊夫周觀成晚膳後、有事出外、故不在家、詢及伊子名干時、(年方六歲)被擊情形、尚能記憶、歷歷可言、此亦小兒中之傑出哉、

旅館强運行李索詐

▲經理茶役各罰三十元

溫州人徐珍林、前日午後四時、與同鄉王永標、自原籍乘輪來滬、在太古碼頭登岸、有漢口路新大同旅館招待多人、强徐等赴新大同住宿、於是代爲搬運行李、徐本在靜安寺捕房西探目脫老勃處爲侍者、無須投宿逆旅、故抵旅館後、欲將行李收回、該旅館竟向索動費十元、雖經徐懇讓、亦不之許、徐因身無多金、乃將行李暫付該旅館、向其雇主告貸、經該西探目詢明原因、以該旅館不因索詐、遂偕投老閘捕房報告、派探張良維將行李收回、並將該旅館經理張炳泉、茶役頭目胡耀初逮捕、昨晨、解送臨時法院、捕房律師請求嚴辦、以儆其餘、並由徐訴明當時情狀、被告延范剛律師代辯、周庭長核供、判決張·胡·兩人、各罰三十元示儆、

公用局登記汽車行

本市汽車日增、汽車行之開設亦日多、因租界當局對於汽車行取締嚴厲、大多紛紛移設華界、查汽車行安置車輛汽油、設備尙有不完、即易發生危險、茲悉市公用局爲保障公衆安全整理交通業務起見、爰有登記之舉、各汽車行登記後、由公用派員察勘、如係合格、即發給執照、否則指示改良方法、限期辦竣、該局連日派員就業經登記之汽車行、詳加勘察、頗多因陋就簡、設備殘缺、其最大缺點、計有下列各項、㈠無陰溝、致廢棄油質不易排洩、㈡太平門及太平龍頭沙箱滅火器等消防、設備均付缺如、㈢車輛數不確定、發生事故時、頗難稽查、㈣規定價目均不一致、以上諸端、已由公用局令各汽車行限期分別置備糾正、候覆勘合格、再行給照云、

花旗銀行與農民信託公司合併

本埠花旗銀行昨接紐約總行來電、謂該銀行已與農民借欵信託公司協商妥洽、合併爲一、其條件業已發表、俟雙方股東開會核准後、即將實行云、

患目疾厭世自盡

▲安神丸一瓶送命

紹興人趙宗林、現年十八歲、在虹口兆豐路七八九號門牌同鄉人趙家貞所開之大通襪店爲夥、因患目疾、視線僅及數尺、趙以將來無良好希望、遂萌短見、於本月一號清晨出外、至晚回家、連飲開水三壺、面色頓時改變倒地、該店主知有異端、鳴捕車送同仁醫院、經醫生驗明係服毒身死、在其身畔、搜出安神丸之空瓶一只及致其胞兄之函一封、略謂弟之目疾、醫治難愈、不能爲一完全之人、惟有一死、老父煩兄照顧等語、遂由探等將屍舁入驗屍所、昨晨、由臨時法院羅推事得供、以死者並無家屬、着趙家貞代殮、

◎臨時法院今日停讞

臨時法院因今日爲淸明節、仍循舊例停止辦公一天、除通知各捕房停解各案外、並由何院長諭知該院各科辦事人員、一體遵照、

◎憶自邇路昨晨火警

昨晨六時十五分、法租界憶自邇路仁昌里趙玄雲家失火、幸救火會在咫尺、當即撲滅、僅燒去墻板壁一片、約損失五十餘元、

◎上海特別市戶口變動統計表

▲民國十八年二月份

（各區自左至右依次爲：總計、七區一、七區、六區三、六區二、六區一、六區、五區五、五區四、五區三、五區二、五區一、五區、四區三、四區二、四區一、四區、三區五、三區四、楊思分所、三區三、三區二、三區一、三區、二區二、二區一、二區、一區三、一區二、一區一、一區）

事別	數目（依印刷次序）
遷入戶數	八六五二九　七一　五三二二〇一五　四四二〇　三七三三　四八　六三〇　三二二二二三二二五一二二五二六　三七　七一　八七一二三二九　四五　八
遷入男人數	一八二一五一一二三一一〇六三三二九一〇一三五　七八五三　八二　七五一一二四八四六八八六二七四八三三　五一一三五二三六二八一六六一一五一四
遷入女人數	一三八九　五七一〇二　七五二三八二三一〇〇三〇　六七六〇　八三一〇四四　四四〇三二七四六一九三二三四　六五　九八一一八二〇六五三　五二　九
徙去戶數	六三六　八　四二　一〇一三三　五　一一九　五四　五　五三　二五　八二〇　三　二六　三二三二〇　五一　四六　三九一五一一二　一七一五
徙去男人數	一二八二一二　五五　一五三五八一九　一二五一一〇一一一〇七　四二一七四九　五　四九　六二四二七一四八　七三　八一二八二二三　七四二九
徙去女人數	九〇四一八　五三　一二　五四　八　二二四　七九　八　八九　三〇一二二九　四　七四　二三一二九　四四　五七　五二二〇二二五　一八二〇
出生男人數	一八四　五　二六　二四　五　二　三　四　三三八　一〇一一　一　一二七九　五　六一一一　一　七　五　三　五　五　一
出生女人數	一四八　二　二四　一四　二　二　六　二　二九　八　六　一　二一六七　七一六四一一〇　三　四　三　七　三　六
死亡男人數	三二七　六　五四　四八二三　二　四一三　一三一〇　一七一四一一　三一一一〇三　七　四四一　九　一二　二四　二五　一九二二　二六一三
死亡女人數	二九八　八　五一　一六二九　一　五一五　一五一四　一八一二一三　九一〇一〇　四　五四四一二　一八　一六　一七　一一一六　一二　七
結婚男人數	一六九　六　一三　四六一四　一　五　五　三　三　六一五　四　六　六九　二　八九二一八　六　四　四　六　五　五　三
嫁女人數	一〇五　五　四二　六　一　四　三　二一一　三　六　三五　四　四九一一〇　一　二　五　五　五　二　二

事別	總計	七區一	七區	六區二	六區	五區四	四區三	三區四	三區三	一區三
承繼人數	五					二	一	一	一	
分戶數	一〇	一	五	一						三
居人男	一六	一	九	一						五
居人女數	一六	一	一〇	一						四
失蹤男										
失蹤女	二				二					

說明　遷入欄內有一戶係美僑計男丁四人

中華民國十八年三月十一日

上海特別市政府公安局調製

上海特別市戶口變動統計表　民國十八年二月份

戶口類別		十七年九月調查統計	十八年一月變動統計	十八年二月變動統計	比較增減數 增	比較增減數 減
本市戶口數	戶數	四四一•一一三	七五五•一一三	四八七•一一三	七二二	
	男口	一六四•五六八	八七〇•六六八	六九九•五六八		二八
	女口	〇六〇•八三六	九三九•八三六	四二四•九三六	五八四	
寄居本市之外國人	戶數	一〇〇•二	一〇〇•二	三〇〇•二	二	
	口數	九四〇•九	九四〇•九	三五四•九	四	
戶口總計	戶	五四一•三一三	八五五•三一三	七八七•三一三	九二二	
	口	〇七三•三五一•一	六〇六•四•一五一•一	三七八•四•一五一•一	七〇四	二八

上海特別市政府公安局調製

▲校正　上表數目字、被誤排自右至左、特此校正、

◎天氣報告

徐家匯天文台昨日下午四時三十分氣象預報云、西伯利亞復有新低壓、將隨前一低壓之後、過滿洲入海、山東以北、和風來自東南方至西南方不等、南方則有東北風、間或無風、天氣晴和、又昨日下午三時前二十四小時內本埠氣溫、最高七零•零、最低四零•六、去年同日、最高五八•四、最低三四•七、

▲誌謝　昨承商務印書館惠贈學生雜誌第十五卷第十二號、東方雜誌第廿五卷第廿三號各一册、謝謝、

來函

逕啟者、本月一日二日貴報登載日日社稿、江浙鹽務重行編制、及江浙鹽務署辦事處已遷移各節、查鹽務機關組織、現在並無變更、尤無設立江浙鹽務署之說、日日社稿所載各節、除另函查究外、特行函達、請即更正爲荷、此致申報館、國民政府財政部鹽務署、一八、四、三、

逕啟者、閱貴報載有「吃飯問題要緊」一節、殊與事實不符、查陳金生原非敝會會員、任意破壞行規、擾奪工作、早經敝會提出交涉、（第一次由會去函交涉、陳金生復函、詞甚含混、第二次經南碼頭保安分駐所第五隊王隊長、以溫言勸勉、陳金生不當奪人固定範圍、亦曾談判一次、）徒以陳金生蠻無理喩、以致激成敝會失業工友之憤、自動的前去取締行規、制止工作、後經敝會調查、概係文明舉動、何得謂之搗毀、矧事前敝會並無召集何種會議、而尤屬子虛、此案除已由市黨部向公安局、將一干人保釋、再向陳金生提出交涉外、用特函請貴報予以更正、俾明眞相爲感、此頌撰綏　上海市木業工會第一分會啟、十八年四月四日、

招領

如有走失男女者請注意此處地位社會局啓

▲第二百九十號、張金根、男性、鎭江人、年十六歲、民國十四年隨兄來滬、在北站走失、送淞滬教養院留養、

▲第二百九十一號、鍾家聲、男性、江西人、年十六歲、民國十七年十一月一日、朱瓜樓送中國救濟婦孺總會留養、

▲第二百九十二號、鄧林昌、男性、廣東人、年十三歲、民國十七年十一月一日、海寧路捕房送中國救濟婦孺總會留養、

公布欄

◎上海法租界會審公廨

▲民事裁判　徐金聲訴黃吉人不理借款六百六十二元一案（主文）訊據本案兩造律師請求和解已經三次堂訊均未接洽原告律師聲述被告從未接談和解無非希圖拖延且查傳票均係被告簽字迄今四次仍不到改提▲鄒通齋訴張根培不理貨款六十六元一案（主文）被告交付淸楚着交原告領去銷案▲張季青訴嚴春堂不理票款六千元一案（主文）原告律師聲明張季青赴粵改期十四天▲應樂任訴黎鏗輝不理欠款二百零六元及息一案（主文）原告律師擬移送被告到案應訊▲黃亮捷訴徐慶璋不理欠款七百零三元一案（主文）被告遷居茲據原告另開地點即交檢察處査照再傳▲楊永庭楊徐氏訴楊阿三楊阿連侵占公路一案（主文）兩造各執非傳地保到案質訊不能明瞭楊小弟旣係合同列名之要人候傳地保到案時該楊小弟亦應來案備質▲楊李氏等訴楊永庭楊徐氏占奪基地强拆屋宇（主文）爲併楊永庭案訊核▲翁根發訴楊億伯不理借款三百元及息一案（主文）被告遷徙原告另開地點再傳▲凌紀椿等訴潘福生强占基地一案（主文）兩造試行和解手續尙未完備准予被告請求改期七天被告交保

◎上海地方法院

▲民事判決　葉永淸與程森氏因貨款涉訟一案（主文）被告應償還原告經理之永豐南貨號規銀二百八十一兩一錢一分訟費由被告負擔▲王霞海與方雲生借款涉訟上訴一案（主文）原判決撤銷被上訴人應償還上訴人借欵洋一百七十元利洋六十六元第一二兩審訟費及本判決前第三審訟費由被上訴人負擔▲張期楨與張賡林因田產涉訟上訴一案（主文）原判決撤銷被上訴人應將訟爭田三百步交由上訴人管業第一第二兩審訟費由被上訴人負擔▲陸沈氏與陸和尙因田畝涉訟一案（主文）原告之訴駁斥訟費由原告負擔

▲民事批示　王振翔聲請展期由狀悉案經定期本月十一日續審所請展期礙難照准▲馬湘伯聲請展期及抄錄筆錄證件由狀悉准▲謝單氏代伊夫謝後俟聲請展期由狀悉查謝夫謝後俟已委任姚建律師爲訴訟代理人所請展期礙難照准▲王鄂氏爲媳病恐防後患呈請備案由狀悉爾媳久病其姑家當必深知其情所稱保屬過慮毋庸備案▲陸書章請求領款由狀悉仰於本月九日上午九時來院具領▲張玉書具保陳仲明限期交款由狀悉准保▲劉德魁具保寶兆林由狀悉准予保▲海厚餘聲請拍賣由狀悉仰候傳訊核辦▲柏穩氏聲請銷案並給證由狀悉准予銷案並仰於本月十一日上午捧證來院具領▲許興芳聲請執行由狀悉該案應候債務人聲請回復原狀倘所確定所請應從緩議▲蔡寨芳聲請執行由狀悉仰候傳訊追▲宏興公記木行請求執行由狀悉仰候傳訊追▲馬及申具保梁永年由狀悉准保▲吳陳氏聲請協拘執行由狀悉函吳縣地方法院協助執行可也▲胡阿英聲請拘案執行由狀悉案已傳追如該債務人抗不到案再予飭拘可也▲徐鏡之聲請執行由狀悉候飭傳訊追▲庚仁壽堂請求查封由狀悉准予飭吏速行查封▲賀蔣豐請求寬限由狀悉准予寬限一星期毋得再延▲顧金氏請求執行由狀悉仰於本月十日上午來院候奪▲路俊才請求查封由狀悉仰於本月十日上午來院候奪

▲刑事判決　黃文劍侵占一案（主文）黃文劍連續侵占業務上所持有之物處有期徒刑一年裁判確定前羈押日數准以二日抵有期徒刑一日▲施義耶妨害家庭一案（主文）施義耶即施二耶意圖姦淫而和誘未滿二十歲之女子處有期徒刑一年裁判確定前羈押日數以二日抵有期徒刑一日並應將蔡玉成之婆媳小齡交出覓案▲黃阿華鴉片一案（主文）黃阿華意圖供犯罪之用而持有專供吸食鴉片之器具處罰金二十元罰金如經强制執行而未完納以一元折算一日易科監禁裁判確定前羈押日數准以一日抵罰金一元烟具等件收沒▲于彭氏妨害家庭一案（主文）于彭氏無罪▲顏愛學和誘一案（主文）顏愛學意圖姦淫而連續和誘未滿二十歲之女子處有期徒刑一年裁判確定前羈押日數以二日抵有期徒刑一日▲周亞順竊盜一案（主文）周亞順於夜間侵入竊盜處有期徒刑六月裁判確定前羈押日數以二日抵有期徒刑一日▲曹逃發妨害家庭一案（主文）曹逃發意圖姦淫而和誘未滿二十歲之女子處有期徒刑一年裁判確定前羈押日數以二日抵徒刑一日王李氏與人通姦處有期徒刑三月緩刑二年▲李國鈞猥褻一案（主文）李國鈞即李大獅子無罪於侵入他人住宅處罰金二十元罰金未完納者以一元折算一日易科監禁裁判確定前羈押日數以一日抵罰金一元▲徐寶海等公共危險一案（主文）徐寶海周阿三閔阿三牧榮根王德勝于二嚴等過失混入妨害衞生物品於供公衆所飲之水源各處罰金二十元罰金未完納者以一元折算一日易科監禁裁判確定前羈押日數以一日抵罰金一元▲淩阿福等殺人一案（主文）淩阿福淩江生林老五沈金福共同殺人各處有期徒刑六年八月各褫奪公權八年共同殺人未遂各處有期徒刑三年四月各執行有期徒刑七年褫奪公權八年裁判確定前羈押日數各以二日抵有期徒刑一日▲吳夏民等詐財及朱柏松附帶民訴一案（主文）吳夏氏沈林弟共同詐財二罪各處附個有期徒刑二月各應執行有期徒刑三月裁判確定前羈押日數以二日抵徒刑一日附帶民訴移送本院民事庭審判▲潘貴葆等私鹽一案（主文）潘貴葆販賣私鹽處拘役三十日張林軒販賣私鹽處拘役二十五日曹鍋珍販運私鹽處拘役十五日裁判確定前羈押日數以二日抵拘役一日▲周鳳亭詐欺一案（主文）周鳳亭共同以詐術使人將本人所有物交付處拘役三十日裁判確定前羈押日數准以二日抵拘役一日▲張紀華傷害一案（主文）張紀華共同傷害人處有期徒刑二月裁判確定前羈押日數以二日抵有期徒刑一日張紀華應賠償王德有醫藥費二十元并宣示假執行▲李長有等詐財一案（主文）李長有陳少卿共同詐財二罪各處有期徒刑六月應各執行有期徒刑八月裁判確定前羈押日數以二日抵徒刑一日撲克牌三張天地牌竹籌各一件沒收李長有陳少卿應連帶還張小妹洋十二元二角▲俞善增竊盜一案（主文）俞善增連續竊盜處有期徒刑三月▲王小六子等竊盜一案（主文）王小六子於夜間侵入竊盜[illegible]處有期徒刑一年六月[illegible]裁判確定前羈押日數以二日抵有期徒刑一日

▲刑事批示　陳佳生請調取魏寶琛卷由（批示）狀悉已向原縣調卷一俟調到再行核辦

以上四月四日

德商雙龍洋行

本行開設上海已有四十餘年各省並無分支今有新到絕藝牌子各種新表並經售瑞士金銀手表及各種金銀馬表德國至曾新回千鏡最實棻顧方到光里貨價如賜請知不盧也 至南京路四十四號 雙龍洋行廣告

一瓶全愈

花柳下疳水

專治男女花柳下疳獨發淚濁等症陽物腫爛腦水拔注痛到要命可止此水浸洗毒即流出腫痛立能消大即愈每瓶一元如痛爛珠堪再用本號●生珀下疳散功能患肌理口永無後每瓶五角 上海棋盤街三茅閣橋規門牌念二號廣東保太和堂

美國人牌石膏板　堅固　省費　美麗　禦火

美國秀登第公司出品

中國經理美和洋行　上海江西路廿九號

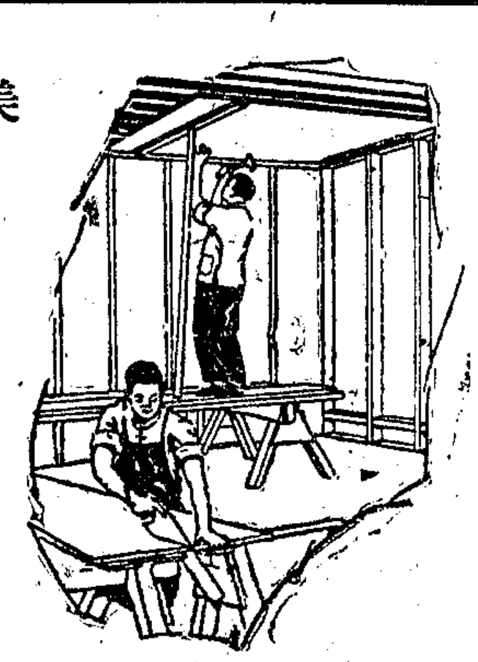

石膏板係用石膏粉夾在厚板紙層內精製而成每板寬四十八寸厚三分長則自六尺至十尺不等釘鋸極便與普通木板無異以之充屋內隔障而代薄牆最妙用代天花板則可兗去紙筋白堊變色坼裂剝落之弊因此石膏板極平整無伸縮不受潮不乾裂不曲不撓十分淸潔板面光滑兩面可用再有一特長即遇火不燃着是也

Certain-teed Gypsum Board

Sozodont

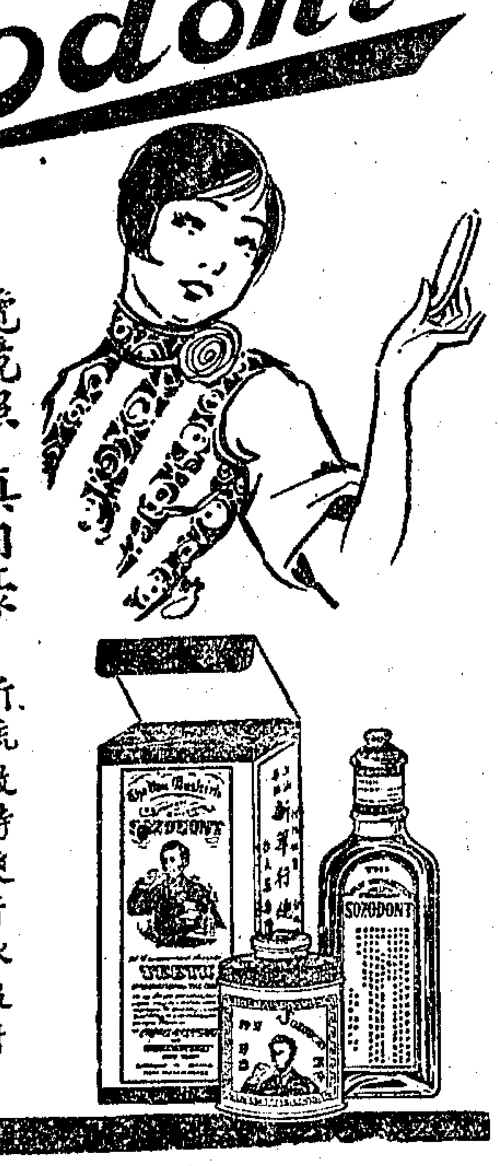

攪鏡照。真自豪。所抗敦特爽牙水及牙粉。成分精細。氣味淸馨。去酸除垢。無損牙齦。啟齒微笑。香芬四溢。攪鏡而照。能不自豪。

本埠經售處

源泰興　二馬路石路口禾興坊內　電話一〇四二七號

勤益長　金陵街長安里　電話一七〇九〇號

泰興　廣東路公順里　電話一九五八七號

慶餘　廣東路長興里　電話一七八三四號

上海江西路五一號　華商新華行　獨家經理

6

識見敏銳者用威廉士

欲保持皮膚之潤澤。每次剃鬚後。須用威廉士亞光凡而光面油。

威廉士剃鬚膏。經過父祖三代八十八年專精之研究。其豐厚濕潤之皂膜。能使剃鬚時爽滑舒適。日用無間。且能使面部暢快。毛孔淸潔。皮膚組織健強。得有少年時活潑之美。爲人人所艷羨。

下次再買威廉士剃鬚膏

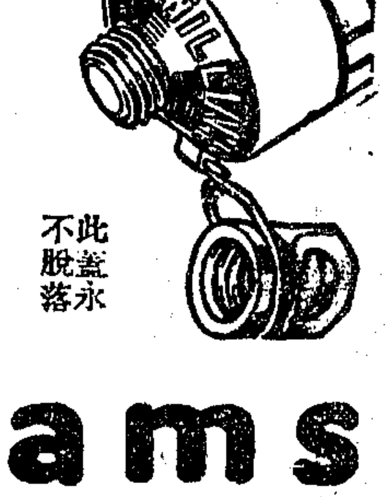

此蓋永不脫落

中國總經理　美商美亨洋行　上海廣東路十四號

38

Williams Shaving Cream

兒童最愛服之

商標　解百勒　麥精魚肝油

TRADE MARK 'KEPLER' 商標

COD LIVER OIL WITH MALT EXTRACT

以其採取最優大麥精與最純潔魚肝油用科學方法配合而成滋味芬馥甜美可口消化容易絕無魚肝油腥味能使身體強壯精神活潑爲父母者均予樂購焉

本品貼有華文仿單各大藥房均有發售

BURROUGHS WELLCOME & CO.

(PROPRIETORS: THE WELLCOME FOUNDATION LTD., LONDON, ENGLAND)

LONDON AND SHANGHAI

英國倫敦　中華上海　寶威大藥行　（英商威氏基金有限公司）

將此券剪下附郵票十分寄至本行當贈解百勒麥精魚肝油樣品

Sh-271

春日到了◉萬物欣欣向榮◉痔瘡亦必暴發無疑

際此春發時期，苟不速治，則痛苦難堪，下血不止，甚至痔管增長，終身受累無窮。痔科專家。朱蘋祚醫士秘製之

化痔神丸爲治痔唯一之良藥

是藥創自宣統元年爲眞正老牌之痔藥會經農商部化驗給狀褒獎凡男女老幼患內外惡痔不論遠年新起痛癢腫脹膿血管成漏脫肛腸紅便溺偷糞鼠等服之確保膿止血淸管漏自減二盒包愈一服斷根永不復發萬試萬驗也如有外痔衆採

痔瘡斷根散

雙方並治功效更速立刻止痛消滅無形本所首創發行已逾廿載與不治愈謝函可必數起丸推第一靈藥歷年彪炳雖多不久均歸失敗

價目　一丸散每盒各售一元每服五盒四元雙料加倍

外埠函購原班回件郵票通用寄費加一

注意假冒　購者請認明盒內仿單政府嚴禁假冒告示方是的眞老牌

外埠如願代銷當地已有分設請勿來函接洽

總發行　上海海寧路錫金公所東面渭安坊　同仁醫藥所　電話北三〇四七八號

◉分銷處◉

南京武定橋大油坊巷陳醫寓　靑島李村路神州大藥房　漢口歆生路龍泉池口　武昌芝蔴嶺劉有餘堂藥號　廣州靖海路利生大藥房　梧州小南路震亞大藥房　廈門開元路中法大藥房　汕頭永平路南華藥室　汕頭昇平路亞東公司　揚州教場街大中禎廠　寧波大池頭大昌祥號　南寧月城背西街三德洋行　松江莫家弄蔣如春號

戊1120

商業新聞

雜訊

昨國外港匯欵又滙到一百五十餘萬、匯出者亦有、

▲外商銀行撥出特種欵項五十萬、收欵一百餘萬、
▲湖絲七百二十件今日運美、
▲小呂宋昨日運來雪茄香烟八十七箱、
▲南洋裝到火酒二百桶、又三千三百箱、
▲呂宋白糖運來六千六百六十五包、
▲美國奶粉運到七百五十箱、
▲斐律濱棕繩昨到一百十六件、
▲今日有礦砂二千件運赴歐洲、
▲本日有大批細皮貨一百餘箱、運至美國、
▲牛皮八十件今日運歐、
▲呂宋芒菓昨到四百六十件、
▲斐島裝到化學品二十九箱、
▲港電胡椒產市回漲二盾七五、
▲豐山蝦尾又有八十六件裝滬、日內即可抵滬、

金融 厘拆價一致回軟

▲市場概況 昨日金融界市面狀態、繁簡適度、銀行方面收解、雖不敵開關日之盛、而較前日差勝一籌、市場中洋市交易、大致與前日相伯仲、惟因人心虛軟、卒至銀洋兩種價格、相繼低降、但銀拆表面縱跌、而基礎尙穩、不若洋釐之步步下游、蓋銀根日前、被銀行每日收欵、以致劃頭數額奇缺、結果加水步昂、形勢轉覺俏利耳、

▲厘拆價格 早市厘價較前日早市微小一毫二忽半、爲七錢一分八釐二毫半、市氣尙可勉支、迨至午市、人心益軟、結果厘價纔進八釐以內、爲七錢一分七釐八毫七忽半、較早市竟跌三毫七忽半、銀拆價早市僅開一錢、做出四分、劃頭加水、初爲一錢三分、銀行掛牌、較前日又小四分、午市轉堅三分、計爲一錢六七分、小總會中做過一錢三四分、

▲輔幣市情 江南小洋稍有購買、市價遂昂、早市爲六錢一分七釐、較前午好起半釐、午市爲六錢一分七釐二毫半、較早市又好二毫半、做出交易早市三千角、午市二千角、廣東小洋反覺低降、早市爲五錢八分六釐半、午市略挺、計爲五錢八分六釐七毫半、做出交易早市十三萬五千角、午市七萬五千角、銅元仍爲四百十四千文、與前日一式、

▲銀洋進出 (銀欵)銀根外鬆內緊、其主因純爲銀行收欵所致、昨日華商方面、進倉一百萬、外商方面進倉八十萬、一時現銀頗爲竭蹶、至於常例之票欵收解、計華商一百七十餘萬、外商一百四五十萬、各種貨物匯兌雜稅等欵、收解九百八九十萬、錢莊銀公單收解二千八百餘萬、劃頭欵收解四百四十餘萬、解現二百萬光景、各路匯欵收解五十餘萬、(洋欵)匯劃票欵、早市做開一百十六萬五千、午市做開七十七萬五千、鈔票早市無交易、午市五千、又另外交易三十五萬四千、現洋十餘萬、同行洋公單收解六百十餘萬、洋劃頭欵收解一百十餘萬、銀行方面、早市互市六十萬、午市互市四十萬、各銀行洋戶往來收解二百八十餘萬、鈔票收回七十餘萬、發出一百餘萬、小錢莊收兌鈔票及售出匯頭現洋六十餘萬、

◉杭廠開爐昨到新幣三十二萬

金融界自新正以來、鑪價疲滯迄茲、絕無升色之機、是以廠方久作觀望、迄未開爐、現聞繭茶兩種用途、漸臻殷求、滬埠現底雖豐、經不起大宗收購、乃於前數日與中交兩銀行訂定、照常開爐鼓鑄、迨至昨日已有三十二萬出品運滬矣、又長江各埠亦到現洋二十萬、鈔票五萬、去胃有北路裝四十餘萬、温州裝十萬、甯波十五萬云、

◉金價比日匯抬高三兩餘

▲業中午賺午售 昨日標金已轉上風、外匯見緊、人氣堅韌、自早市微降一二錢、英匯揭後、提起一兩數錢、繼則一度見跌、回落一兩、因賣出者似衆、午時復高數錢、檯面上買賣平常、計廣帮及萬興·順利等均有售出、大德成·愼餘·元茂永等午賺午售、又散戶略有買進、至午後同業中先出後進、順利·萬興·無大交易、而市價跌而復漲、計有七八錢伸縮、外匯穩健、惟無大宗扒塞、人心尙好、茲將一日間經過情形詳錄於後、

▲匯兌趨緊金價最高到六兩四錢 五月份開盤三百五十四兩七錢、只小去一錢、毛盤由五十四兩六錢、加至五兩二三錢、大條見縮、匯兌則降、惟人心平定、先令開出勿更、時爲五十五兩三四錢、九點三刻後漲上一兩零、乃日金七月份住友出七二八一二五、六月份由華商銀行吃進七二七五、英金亦緊、六月份向繙計六便士六八七五、七月份銀行對做六便士七五、至十點一刻後爲五便士六八七五、旋後似乎轉軟、工商做進日美匯兌計四五二二五、三井進四月日金七二二五、上海出六月七二七五、而金價爲五十六兩四錢、乃寶戶見來、外匯平平、三井抑小兩許、十一點半左右爲五十五兩四錢、往後市面復堅、近期日金向繙計七二三七五、又英金滙豐吸進六便士六二五、午收漲爲五十六兩一錢、揭價仍計五十二兩八錢、上午做大二兩五六錢至三兩零、午後計高三兩、

▲收盤比上日回高一兩二錢 午後開盤計爲五十五兩七錢、因物品做小故也、以後續跌四五錢、乃寶戶見來、外匯平平、三井賣現期七二八七五、至三點光景爲五十五兩一錢、往後漸見上游、殆因浙江售出六月英金、計六便士六八七五、三菱出近期六便士半、同業心理挺堅、遂加七八錢、四點光景爲五十六兩、入後和平、祇一二錢上下、日金七月份向結須計七三、至四點三十分收盤爲五十六兩、比較前日計回高一兩二錢、

▲銀樓飾金兌五十八元 一日間最大五十六兩四錢、最小價五十四兩六錢、計有一兩八錢差次、掛賬四月五十五兩、五月五十六兩、補水五十五兩、下午五十四兩九錢、物品早市五十五兩、午收五十五兩七錢五、下午五十五兩七錢、收市五十五兩九錢、銀樓飾金每兩已加半元、計五十八元云、

◉外匯堅挺

昨日滙豐掛牌、除香港又加二二五外、餘無變動、大條見縮、滙兌略低、至於滬市英美日三滙初即見緊、以後益佳、華商交易、計英金不過數萬鎊出入、銀行互相成交五六萬鎊、洋商結欵稍有購去、美金約有二三十萬元進出、東滙金業中約共一百餘萬元交易、銀行如朝鮮·台灣·住友·上海等售出六七十萬元、三井·工商·三菱等吃進幾十萬元、人心似俏、標金上升、追收市比較前日、計先令縮零六二五、美金縮一二五、日金加二五、市況堅利云、

◉大條改縮匯兌亦降

昨據倫敦電訊、大條近期縮零六二五、遠期亦縮一二五、同爲二十五便士八七五、(合英金二先令六便士五六二五)、中國銀行家先進後出、印度有小數買進、收市之際市況平定、又美銀價亦降一二五、爲五角六分、英對美跌零三一二五、計四元八角五分三十二份之七、美對英仍未更動、日美降零六二五、爲四十四元五六二五、日英勿動、倫敦先令仍爲一先令六便士八七五、十點十五分路透電到日美升零六二五、日英高零三一二五、又電通社十點三十五分來日美出入價均升零六二五、爲四十四元五五至六二五、日英買價均高零三一二五、計一先令十便士零六二五、遠期日美進出價升一二五、爲四十五元一二五至三七五、日英賣價高零六二五、計一先令十便士三七五至四三七五、又十二點十分電近期勿動、遠期日美出入價均小零六二五、日英賣價降零三一二五、買價小零六二五、

證券 平交春假停市二日

(北平)前場玖陸開盤二二三、低至二二一八五、收盤二二四、銷二百五十三萬五千、鹽餘券開盤五二一、收盤五二七、銷七萬、後場停市、五日六日春假、停市兩日、(四日下午五鐘)

紗花 紗市穩靜

▲市上實銷尙佳·標紗市場今日停市

▲概況 棉紗市情益覺平靜、趨勢頗堅、蓋以各廠底貨單薄、故買方態度極其鎭靜、商場上交易較爲冷淡、因本紗範圍較小、且紗廠多數均在多頭地位、自三月份軋空之後、一般穩健者皆不敢嘗試、實出者稍一不愼、被其軋住、所以對於目前標紗漲動甚難、暫抱觀望態度爲上策、市上實銷較前爲淸、印商前收進一萬七八千包之貨、依然關緊不售、如遇價格相當、聞亦肯脫售、紗市之漲落、實依現銷爲轉移也、

▲期紗 交易所人標上午開盤、市氣平靜、以外棉趨跌、但賣戶未湧、遠月較堅、結果近月平平、遠月漲二三錢、午後聞實銷不暢、市氣稍軟、本月跌四五錢、遠月尙平、全日成交統計一萬零六百包、茲將人標拍開之盤列左、

人鐘	收盤	比上日	存賬數	人鐘	收盤	比上日	存賬數
四月	一五九·〇	跌〇·五〇	四八、五〇〇	七月	一六一·五	漲〇·三〇	二五、五五〇
五月	一六三·五	〇·一〇	三三、八〇〇	八月	一六一·五	〇·一〇	一四、九五〇
六月	一六一·五	漲〇·四〇	二七、四五〇	九月	一六一·八	〇·二〇	一八、三五〇

▲現紗 銷路尙佳、但大量交易較爲缺乏、查全日各帮買去統計八百二十五包、同行中進二千餘包、東棉洋行進二百餘包、行情日紗漲五錢、本紗平平、客帮由江西帮進六十包、福建帮進十包、廣東帮進八十七包、牛莊帮進一百二十包、天津帮進八十五包、內地帮進一百三十包、甯波帮進十包、野雞帮進一百三十五包、汕頭帮進二十五包、漢口帮進二十五包、雲南帮進卅五包、哈爾濱帮進十包、售開之盤列左、

四十二支陽鶴 一六三·〇〇 小包內地
水月 一六八·二五 又 又
二十支五福 一七九·五〇 同行
電車 一八八·〇〇 甯波
水月 一七八·五〇 又 又
水月 一八〇·〇〇 四五月
三十二支雙喜 二一四·〇〇 野雞
彩球 二三六·〇〇 四月同行
彩球 二三六·八〇 東棉
寶光 二三〇·〇〇 小包內地
寶光 二三九·〇〇 又 又
雙馬 二〇四·〇〇 野雞
彩球 二二九·〇〇 四月
藍鳳 二二四·五〇 四月同行
松鹿 二八〇·〇〇 同行
二十支立馬 一七五·七五 五月
一七五·七〇 又
雙馬 一八七·五〇 江西
醒獅 一九一·七五 同行
雙鵬 一七一·五〇 牛莊
藍鳳 一七四·〇〇 五六月
洪福 一九一·五〇 四月
立馬 一七五·三五 四五六月
立馬 一七六·〇〇 四五月
立馬 一七六·〇〇 又
藍鳳 一七三·五〇 又
豐年 一七六·五〇 又
藍鳳 一七三·五〇 又
牛羊 一八一·〇〇 江西
五福 一八〇·〇〇 廣東
十六支雙象 一七五·七五 甯波
紅團龍 一七四·三五 同行
寶貴 一七五·三五 天津
一七六·〇〇 牛莊
日光 一六五·七五 又
仙桃 一七三·七五 又
人鐘 一七三·二五 野雞
一七三·〇〇 又
大發 一七六·〇〇 又
彩魁星 一七七·〇〇 江西
藍鳳 一六五·二五 五月
金城 一七四·〇〇 小包內地 又
十六支飛機 一六五·五〇 又
十支人鐘 一五〇·〇〇 福建
金雞 一五四·七五 雲南
富貴 一五三·〇〇 牛莊
子軍 一五一·二五 天津
大發 一五三·五〇 又
天官 一五一·七五 又
帆船 一五六·〇〇 廣東
壽星 一四八·五〇 江西
四支七巧 一〇五·〇〇 汕頭
十二支醒獅 一六五·〇〇 內地

◉標棉逆外棉而上漲

▲實需較淡

▲概況 棉市趨勢頗挺、且漲風甚熾、但外棉跌勢不定、而本埠人心獨堅、市上現棉銷路較前爲滯、但上身貨異常缺乏、因之價格奇昂、淡路來源尙未斷絕、時有抵滬、實以一般內地商做多心思頗濃、遂小必進、一部份套賣者、見外面實銷起色、將現貨售脫、在所中抵進空額、所以場內形勢較緊、拍面乾燥、賣戶愈缺、惟印棉不振、本棉如再激漲、恐廠商改購印棉、較爲合算、則本棉被其侵奪、屆時影響非淺也、

▲期棉 交易所漢標上午開盤、市氣較疲、因美棉趨跌、致散戶了結而跌一錢、二盤時以抵空者增加、市勢驟漲、結果各月均漲一錢、午後開盤承上午餘氣、形勢頗猛、二三盤略跌、各月祇漲一錢至五分、全日成交統計四萬四千擔、茲將漢標拍開之盤列左、

漢標	收盤價	比上日	存賬數	漢標	收盤價	比上日	存賬數
四月期	三三·三〇	漲〇·一〇	一二、六〇〇	六月期	三三·三〇	漲〇·一五	一〇一、一〇〇
五月期	三三·二〇	〇·〇	一三、〇〇〇	七月期	三三·六五	〇·一〇	一〇四、八〇〇
				八月期	三三·八〇	……	四一、一〇〇

▲現棉 海外棉市續趨下游、本埠棉市雖人心尙未見動搖、但實際需求、則已大形平淡矣、以美棉之逐步衰落、則印棉之是否隨疲、實屬可注意之一事、誠恐一旦局勢變換、則市面之受壓迫殊未可料也、至碼頭到貨、計通州花到八百包、姚花到一百五十包、茲將售開之盤列左、

東溝花 三六·五〇 滬金廠進 一〇〇包 現貨送廠
陝西花 三四·七五 陳公茂進 二〇〇件 現貨棧交

◉海外紗花續向下游

▲棉市 昨日美棉因天氣良好、孟卸斯德不利及多頭了結、市況不振、計期貨跌二十二至二十七磅音、現貨跌三十磅音、英棉期貨漲二至四點、現貨跌十點、埃及棉現貨不動、印棉因美棉跌小及大批交貨而軟、計平果爾跌一羅比、奧姆辣不動、遠期跌一羅比、白羅溪近遠期均跌一羅比、原電錄左、(三日電)

美棉		比上日	合申規	英棉		比上日	合申規
五月	二〇·三〇	跌〇·三六	四四·三三	五月	一〇·六八	漲〇·〇二	四六·六八
七月	一九·九〇	〇·三三	四三·七七	七月	一〇·三〇	〇·〇三	四六·七六
十月	一九·七二	〇·二六	四三·〇五	十月	一〇·三九	〇·〇四	四五·三八
十二月	一九·七八	〇·二六	四三·一九	現貨	一〇·八〇	〇·一〇	四七·七五
一月	一九·七七	〇·二七	四三·一七	埃及棉	一九·二五	不動	八四·一三
現貨	二〇·四五	〇·三〇	四四·六四	平果爾	二三三	跌一羅比	二六·八〇
				奧姆辣	二八〇	不動	三二·四五
				白羅溪	三三五	一羅比	三六·一五

又大阪三品期棉市價、照錄如下、

	前開	前收	比上日		前開	前收	比上日
四月	六三·二〇	六四·七五	跌〇·五五	七月	六五·九〇	六六·一〇	跌〇·五〇
五月	六四·九五	六五·三〇	〇·五〇	八月	六六·七五	六六·八〇	〇·六〇
六月	六五·一五	六五·四〇	〇·六五	九月	六七·一五	六七·一〇	〇·四五
				十月	六七·四〇	六七·一〇	〇·九〇

附三月份英國之原棉提用如左、(單位千包)

	一月份	三月份	提用總計(月日起)
美棉	一、二三一	一、三二八	一、七三五
埃及棉	二三	三九	去年同期 二、〇七三
印棉	一〇七	一三〇	前年同期 二、一三〇
其他各種	二〇六	二〇〇	

▲紗市 昨日大阪三品期紗市價、照錄如下、

	前收	後收	比上日		前收	後收	比上日
四月	二三七·四〇	二三七·九〇	跌〇·七〇	七月	二三六·四〇	二三六·九〇	跌〇·七〇
五月	二三六·三〇	二三六·四〇	漲〇·三〇	八月	二三六·七〇	二三六·九〇	〇·八〇
六月	二三五·六〇	二三六·三〇	〇·三〇	九月	二三六·九〇	二三七·一〇	〇·九〇
				十月	二三六·八〇	二三七·三〇	〇·八〇

又大阪現紗電、二十支藍魚二百四十四元、跌一元、合申規一百七十六兩六錢、二十支紅財神二百三十五元、跌一元、合申規一百七十兩一錢、十六支福島二百二十七元半、跌半元、合申規一百六十四兩七錢、十六支三馬二百二十七元半、跌半元、合申規一百六十四兩七錢、

絲茶 洋莊絲銷仍難轉暢

昨日本埠洋莊絲經交易、仍乏轉暢之可能、緣海外市場、因日絲價廉、華絲價仍趨疲、華絲商僉以歐美電轉絲價太小、售意甚淡、昨祇三井等進滬白廠經五十包、達昌等進川黃廠經三十包、價仍平疲云、

◉滬埠乾繭尙存三萬餘担

▲足敷繅至新繭上市

滬埠乾繭存底尙稱不薄、茲查各洋棧約共存儲江浙皖各省乾繭三萬餘担、其中以蘇繭最占多數、浙皖繭次之、現下洋莊絲銷轉滯、所存乾繭、足敷繅至新繭上市云、

◉浙江茶訊之好消息

浙江杭茶、雖無洋莊大批銷賣、而國內各省之推銷、較任何華茶而上之、蓋其味之醇香、色之淸潤、駕乎他茶之上、宜其國人樂飲者也、近據業此者言、今庚杭垣各毘鄉之產茶區域、新茶將次登場、雨前茶業已開採、收穫較往年豐稔、滬上各業商、攜欵前往者日有所聞、前昨等日、匯寄鈔票十餘萬、現洋三四萬、而作購新之用、不久將有新貨來滬、

◉皖屬匪患影響茶務

皖省祁門·屯溪等處、均爲產茶重要區域、當此寗漢軍事期內、皖南大股土匪、乘時大肆猖獗、祁門城鄉各茶號、遭刦數十家、損失二十餘萬、資本短絀茶號、因之未能營業、並聞該股土匪、現正向屯溪前進、情勢異常危急云、

◉英倫茶市近聞

頃據英倫電訊云、現下英國茶市、頗形疲滯、印錫茶存底豐厚、尙有一二十萬箱、印茶商多願貶價求售、市盤步跌、中國輸入之珍眉珠茶、及祁甯紅茶、存底雖不甚豐、然因印錫茶價低廉之故、銷路幾完全停滯、將來新茶上市、若茶價太高、英莊銷路、似難十分通暢云、

糧食 米市銷化又見呆滯

▲白粳最呈萎疲·秈元尙屬平穩

▲閘北 昨日內路到貨陸續、仍有四十號左右、各擋去化竟又呆滯、以致價格萎疲、北帮白粳高頂開十三元、中次稍小半角、薄稻市交不振、價則定立、羊杜尖脚地堅穩、行情殊秀、客埠機秈零星銷化尙佳、情況頗挺、變元站定、陰元依然平正、統無升降、斛數三千三百餘石、

▲滬南 河來極挨、存底豐厚、常錫機粳殊乏高貨、大盤做開十二元四角、蘇同白粳銷場不化、情態欠佳、靑頂泗涇薄稻暨涉淫早稻等、到旺銷淡、回落半角、羊秈客銷轉活、杜尖仍乏榮辱、行情如前、變元由定而弱、趨勢平疲、陰元乏人問津、但盤面未有更動、茲察全日市況、又見不振矣、

◉洋客秈暢銷轉定

▲津甬兩帮胃口激增▲統市銷開萬包左右

昨日洋客秈市況、因天津甯波兩帮辦胃激增、交易既多、行情乃亦由疲轉定、天津帮胃口尤佳、成交西貢二號七千包、價十元零四角、五號六百包、價十一元二角、甯波帮則辦湘籼客秈、計去湘硇三百包左右、價十元零六分、又糙米一百七十包、價八元九角、蕪機晚一千二百包、價十一元一角半至十元零四角、又機早·硇早·硇晚·早糙各數百包、行情與前市相近、形勢均居堅固云、

◉雜糧各貨平靜

▲黃豆平定 昨日連貨來源不旺、且與滬上價格似不合劃、客帮銷化尙接、本街情形亦平、價格統無上落、計開遼元三車、長春元一車、連青一車、漢口遼豆五百包、行情四兩四錢六分半、

▲蠶豆銷爽 連日蠶豆銷化不見活動、市況欠佳、昨有南洋客帮與本街走銷轉爽、情形趨堅、開出江北毛蠶一千包、四兩一錢、南京貨一百五十包、明光貨一百包、四兩七錢三分、

▲紅糧趨穩 大連糧自節節回跌後、去化稍活、而產區到貨亦見減少、本埠存積亦薄、故盤面穩定、開黑荒三兩零四分半、共兩車、

▲生仁仍平 魯豫寗處之生仁、到源日少、雖係節令關係、然交通亦略有影響、刻下大連時有運申、惟各擋客銷進胃頗淡、是以市勢仍平、昨開大連仁七兩六錢計一車、

▲現麥欠佳 昨日期麥無市、現麥廠方進意尙殷、但喝盤極緊、而交易所收解之麥、均屬上中之貨、故運滬之麥、大都隨市而脫售、市態殊覺欠佳、計開明光麥五百包、實店麥二百包、揚州麥一百包、盤面四兩零九分、

疋頭 棉布重佔優勢

▲軍需去路達五百件·東疋本客帮反有回出者

▲本廠棉布 昨日市面、復形起色、考其原由、實係濟案雖已解決、而各地抵制風雲仍烈、致急於需要者、不得不購華廠出品、彙之天時日暖、國府趕辦軍衣軍服、爲數甚夥、故(粗斜)及(輕磅粗布)均異常俏利、所以現貨依然缺乏、昨日十一磅(粗布)三兎·仍開五兩一錢半、人鐘五兩一錢、十磅(粗布)藍鷄四兩九錢、九磅五幅五兩七錢二分半、軍需去路辦去有五百件、(細布)亦硬、金城七兩七錢、嘉禾七兩六錢、甯波·福州·廈門·俱有成交云、

▲東西疋頭 實銷頗靜、蓋長江流域戰事未已、「東貨」自一度開禁說後、本客購入甚夥、現仍乏希望、故有進退維谷之勢、而重復回出者亦大有人在、故昨日成交大形減少、(直貢呢)(細布)早市均有下落、午後因有日領請求取締反日運動之傳說、稍形回堅、(灰光斜)開四兩五錢、(洋緞)四兩七錢、六磅郭巨開三兩六錢、(四磅)二兩八錢半、祗本街略有應酬、「西貨」去路稍見呆、內地帮日來已全部回去、川漢帮因戰局未靖、舉動較靜、昨祇濟南·周村·青島三帮略形活動、進德記嗶嘰三元(織花洋紗)三錢七分半、公平雙小人(條府綢)三錢八分等、四十餘件云、

◉元芳疋頭客銷不動

▲減少排貨以維持市貨

昨逢元芳拍賣布疋之期、共排呼三百四十三件、計一萬五千四百十八疋、一律不跟價拍出、惟此較上屆已少排一百〇七件、計四千七百七十一疋、以維持市價起見、而各客帮銷場並不發動、長江等處、因時局關係、故無採辦、本街及內路均無態數、惟高麗帮稍有貿買、北方去路亦淡、所拍出之價格、仍似趨萎、幸貨減少排叫、故不致大疲也、內如泰西緞每碼小去二釐五至五釐間亦有加上二釐五至七釐五、元緞加七釐五、元直貢呢小落一分、純毛直貢減六七釐、綢緞每疋減二分五至三錢餘、內如花爛降五錢七分五、五星降四錢二分五、快利小去六錢、間有數牌加起五分至二二錢、洋紅布七磅、五磅佛手加二分五、六磅加一錢五、六磅天姬跌一錢、五磅減七分五、市布跌去數分至四五錢不等、原布減三錢九分、白洋紗九英旗小去三錢五、鸞鳳減一錢七分、惟妙惟肖降二錢三、漂細布五花洞加二分、孩子跌一錢九分、漂布跌落數分至二錢有餘、

油市 柏油漲風續起

柏油因長江水涸、漢口以上輪運極艱、致漢市到貨極少、市面即因之轉漲、前日漢電重荆報漲一錢、而廠城仍祗十一兩六錢、乃今日漢電廠城十一兩八錢、亦已加起二錢、而重荆須十二兩一二錢矣、浙江方面之內坪油亦已加至三十元零二角、較最廉時已漲一元光景、市面一經轉機、各處均有漲風、所謂一行通百市也、

當此夏令開始之時、用場當然暢旺、若削宜之高貨、日久無到、恐市面尙須缺俏也、

南北貨 黑棗亳紅趨勢互異

黑棗來源不多、存底尙厚、惟產地存底已稀、如有意發動、故預料下月必將轉升、行家多數因之未肯遷就、查目下客頭售價二十一兩、頭高莊售價十七八兩、二高莊十五兩、統手六一兩五錢至十一兩二錢、亳州紅來源已稀、然存底太厚、市面殊難望好、且漢帮辦胃本大久無動辦、以致售價逐漸下游、且次貨均急欲售脫、實客更見心虛、現下高貨售價六兩五六錢、次至六兩二三四錢、現祇溫台帮客星動辦耳、

糖市 粗砂白突然回落

昨日糖市產區電訊、古巴現糖價爲一·八一二五、較前電微跌〇·〇六二五、紐約期糖五月份價一·八三、比前跌三分、九月份二·〇四、比跌四分、十二月份二·一四、明年度三月份二·二〇、各跌二分、爪哇現糖價仍一六·〇〇、五月份一二·二五、比前跌一二五、六月份一三·〇〇、亦無升沉、公會市場劃盤二十四號粗砂白、以產地之報跌、到貨荷蘭芝錦鵬號又有運抵、而場上盛傳中日濟案交涉已告結束、反日運動有不日取消之說、人氣大衰、而日商方面、極力拉攏、甚願售出、於是粗砂白勢不得不突受一大打擊而回落、且因此之故、賣方更力求脫手、逆料市價之趨落、尙未伊止、昨初市價爲七兩二錢、旋即跌至七兩一錢半、雖交易頗繁、然多數爲某號買空之抵補、惟出戶仍甚踴躍、故後市要手更稀、市氣愈萎、比之前日市面陡跌一錢、中砂白等則毫無成交、號盤各貨亦少問津、上海振記冰糖廠出品之仁字冰糖、價至十兩零六錢、乾字冰十兩零五錢、元字冰十兩零三錢、比之前盤各跌四錢、而要手寂寥、市且黯澹之神也、

海味 甯子淡與螟蛸漲跌懸殊

▲螟蛸 今春銷路甚呆、故市氣一味趨落、閩產底脚甚薄、申地約計七八百件之譜、雖存底不厚、而出新時間不遠、各行家莫不急圖求脫、但湖南帮消胃本屬最大、近被時局變遷、發生戰事、是以未敢多進、不果小數回辦而已、市竟跌至念七兩五錢、若有大批去路、尙可做打云、

▲甯子淡 出新期間約在六七月、相距尤遠、而來貨奇稀、市有缺者爲貨之概、近今零星去化尙有、市面節節遞升、市上抖售一百念兩、比之往年相差五六十兩有奇云、

調查 十八年三月上海特別市金融統計(續)

(三)國內滙兌指數(以平價作爲百分)

月別	北平銀滙	天津銀滙	漢口銀滙	總指數
十二年三月	九九·八	九九·八	一〇〇·五	一〇〇·〇
十三年三月	一〇〇·八	一〇〇·八	一〇〇·六	一〇〇·七
十四年三月	一〇〇·一	一〇〇·一	一〇一·一	一〇〇·四
十五年三月	一〇一·〇	一〇一·〇	一〇〇·八	一〇〇·九
十六年三月	一〇〇·五	一〇〇·五	(註)	一〇〇·五
十七年三月	一〇〇·七	一〇〇·七	一〇〇·三	一〇〇·五
十八年二月	一〇〇·二	一〇〇·二	一〇〇·一	一〇〇·二

(註)十七年三月漢口洋例銀未恢復故無滙市

(四)洋釐與銀拆(以十五年全年平均作爲百分)

月別	洋釐	銀拆	月別	洋釐	銀拆
十三年三月	九九·四	六六·九	十六年三月	一〇〇·八	一四六·六
十四年三月	一〇〇·五	白借	十七年三月	一〇〇·五	一一三·二
十五年三月	九九·二	一二三·七	十八年二月	九九·七	一一七·四
			三月	九九·八	一〇一·一

(五)小洋與銅元(以十五年全年作爲百分)

月別	小洋釐	銅元	月別	小洋釐	銅元
十三年三月	九九·二	一一〇·九	十六年三月	一〇一·五	一〇四·五
十四年三月	九九·〇	八五·三	十七年三月	九九·九	一〇六·七
十五年三月	九九·〇	九七·〇	十八年二月	一〇一·七	一一一·一
			三月	一〇〇·一	一一三·[illegible]

推盤聲明

今將坐落上海斜橋斜土路天一染織廠全部生財、物料推盤與潤勤廠受業、自推盤日止、所有天一人欠欠人、一切手續、概歸天一理楚、與潤勤無涉、恐未週知、特登報聲明、此啟 天一染織廠謹啟

退股暨遺失合同聲明

啟者先夫汪少園於民國辛酉年三月在崔紫宸君名下附股銀五百兩正、組織義茂隆疋頭號、今春義茂隆號各股東重新改組、因先夫逝世之人、料理自願將先夫附在崔紫宸君名下之股完全退出、當經請憑證人汪季重·汪星階·汪子經·汪述彭君等另立字據、將氏夫名下應得股本以及官利紅利一併如數領出、嗣後對於該號盈虧概與氏無涉、再者當氏夫在崔紫宸君名下附股之時、另立有合同字一紙、崔紫宸君暨證人查照外合併登申滬報紙聲明、無論中外各界人等拾得概作廢紙無用、特此聲明 仙源汪樹德堂汪黃氏謹啟 1497

感謝上海牲泰旅館拾金不沒

余前偕友人到申寓天津路牲泰旅館十九號房間、其時余以襯衫一件交茶房囑女役洗濯、詎意在袋中尙有鈔票百元忘未取出、後經該館茶房所見、當即如數送完、余感該茶房如此老誠、當給賞金五元、並爲該館經理所知、足見該館信用純厚、其經理姚君頓年平時管理有方、余感佩之餘、特登報鳴謝 湖州袁家滙鍾志先啟 812

高資採石事務所廣告

啟者本事務所茲已組織完備、專採各山白石子、亮光石、人造石及一切石貨色、到地價目克己、高資水陸四達交通極便、本所且可代爲裝運、如蒙賜顧、毋任歡迎 鎭江接洽處 鎭江南門大街屛鎭江書館接洽處 高資事務所 高資車站對面 戊755

爽暢之香味

克滴克藥皂。一經開包。香氣馥郁。其品精。其質柔。最合家常沐身潔膚之用。 (九)

欲索克滴克藥皂樣品請函上海郵政信箱八六〇號台稔勃來思公司並附郵票四分寄資不寄 C135

眞正法國皮隆氏九一四治梅毒唯一聖藥

如有患梅毒者。速請大醫師用法國皮隆氏九一四注射之。永不復發。早經全世界諸大名醫所公認。最爲妥當。爲專治花柳梅毒唯一之聖藥。靈效卓著。證書盈箱。詳細說明書及價目單函索即奉。不取分文。

中國總經理 上海北京路三號 法商立興洋行
分經理 上海四川路四十一號 卜內門洋碱公司
各埠各大藥房均有出售 0712

ENO

君肝經有病時 請記憶以羅菓子鹽

每日清晨飲 以羅菓子鹽 一杯爲治肝病第一良法穩當爽適見効神速日日飲之可使體內積集之汚濁排洩無餘干是身體强健精神充足 是故 以羅菓子鹽 實爲健康之要素

各大藥房及京貨舖均有出售
經售代表 上海香港 三號路 怡德洋行
英國 以羅有限公司獨家製造
(一)
以羅菓子鹽名稱及商標均已註册

程鳳生醫生老牌藥丸
立消頸項癧子頸
瘰癧
內消瘰癧丸
頸項結核瘰癧痰串痰與血相併凝滯不化變成瘰癧此症血虛火旺氣悶鬱結勞病根苗本醫生將祖傳秘方秘製內消瘰癧丸極靈極妥消痰和血發陰補髓未破者服之定可消化無形已破者服之定可收口瘡愈不論年久疾病包愈斷根眞治瘰癧之製藥也輕者二盒瘡愈重者一料斷根每盒一元每料六盒五元雙料二元每料六盒十元另有項核外搽[illegible]每瓶一元外埠函購郵寄妥速寄費加一上海三馬路大舞臺東首會賓樓對門
程鳳生醫生秘製 德和製藥公司
丙284

天然治咳膏
無論新久服仙草一秒鐘內立即痰化咳止永不後發如無效驗加倍還洋每盒四角〇上海日昇樓後面寧波路永和樂房南市王家碼頭趙南石醫樂局

一品每丸一元 加料五角 特料二角
上海四馬路蘇瑞生藥局
此丸專治婦女經期不調經來肚痛腰痛腿痛赤白帶下經閉血崩小產瘀氣結塊子宮虛冷久不受孕一切胎前產後等症均皆效驗無病服之調經種子保產安胎

警告大衆注意
永備牌電筒及蓄體電池。品質精美。全球認爲最佳。市上冒牌影射之僞品。亦因而甚多。然永備廠之經驗技術，及其他種種優點。固非任何僞品所及。當君購買電筒之時。務須認明永備英文字商標。謹防假冒。其有價賤貨濫之電炬或劣等電池。終不經濟。不宜購用。正告一切電料製造廠家及商家。倘有影射永備商標及仿製顏色等情。定當訴諸法庭。澈底查究。

美國紐約永備廠特啟
7005
乙1424

拍賣越洲輪船廣告

啟者拍賣人攬勿兄弟公司定於本年五月六號禮拜一日下午三點鐘在都爹利街本拍賣房內將現寄泊在香港油蔴地海面之越洲輪船（前名金陵）當衆出投該輪詳細如下

建築年份及地點 一八七九年建於新打蘭埠
船質 以鐵造成
長 三百廿九尺一寸
闊 三十六尺
深 廿五尺六寸
總噸額 二千四百一十噸
淨噸額 一千五百六十二噸
下層艙噸額 二千一百六十噸
全身重量 約二千九百噸
炭艙容量 五百廿噸
速率 十一至十二海里
用煤額 廿四小時用上日本炭廿八至卅噸

本港客牌准載頭等客三十三名大艙客一千一百名該輪曾於一九二七年舉行大修現目行走中國沿岸載運搭客且可載運危險區域內各口岸之搭客欲知詳細及參觀該輪者請向本拍賣人詢問可也香港攬勿兄弟公司啟

一九二九年三月廿一號

乙1430

嘉德紅包補丸

口氣芬芳
脾胃強健消化每日便通清升濁降自然口氣芬芳
反之消化不良食後飽漲大便閉塞舌苔厚膩每患口臭
嘉德紅包補丸能治口臭每日通便藥性和平瀉中帶補可以發血健脾無肚痛裏重之弊
各大藥房均有出售
美國紐約嘉德製藥公司製造
中國總經理 上海科發大藥房

贈券

兹寄上郵票五分請即寄下嘉德紅包補丸樣子一小包以便試服此致
上海南京路科發大藥房嘉德樣丸部
姓名
住址

本埠市價表

國外匯兌

外股

國內匯兌

交易所

銀洋錢市

米市

雜糧油餅

海味

糖市

絲市

呢絨

煤市

五金

疋頭

進口貨

出口貨

旅行一覽表

滬寧鐵路

上行車

下行車

滬杭甬鐵路滬杭段

津浦路

臨棗支線

輪船進口報告

輪船出口日期

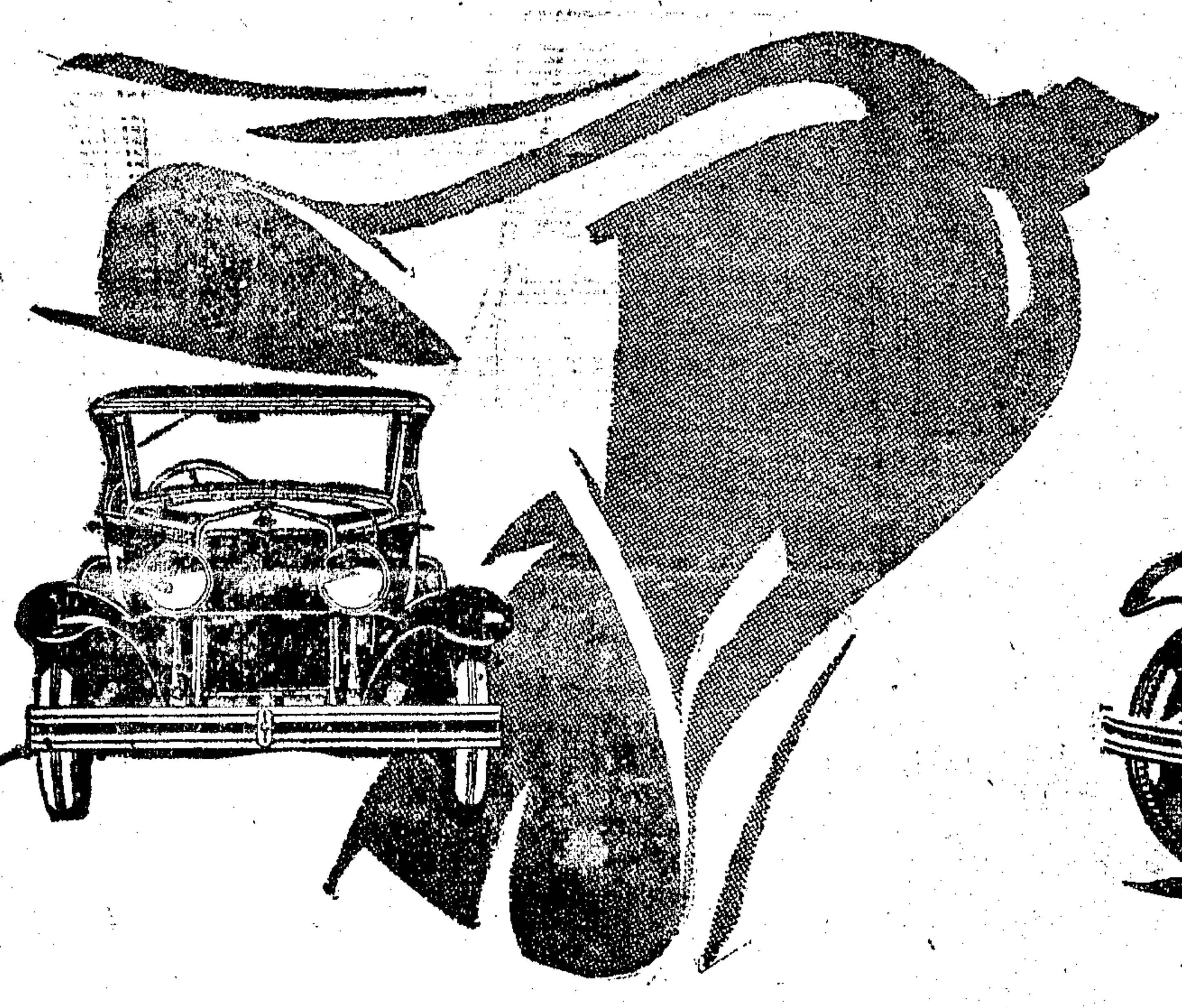

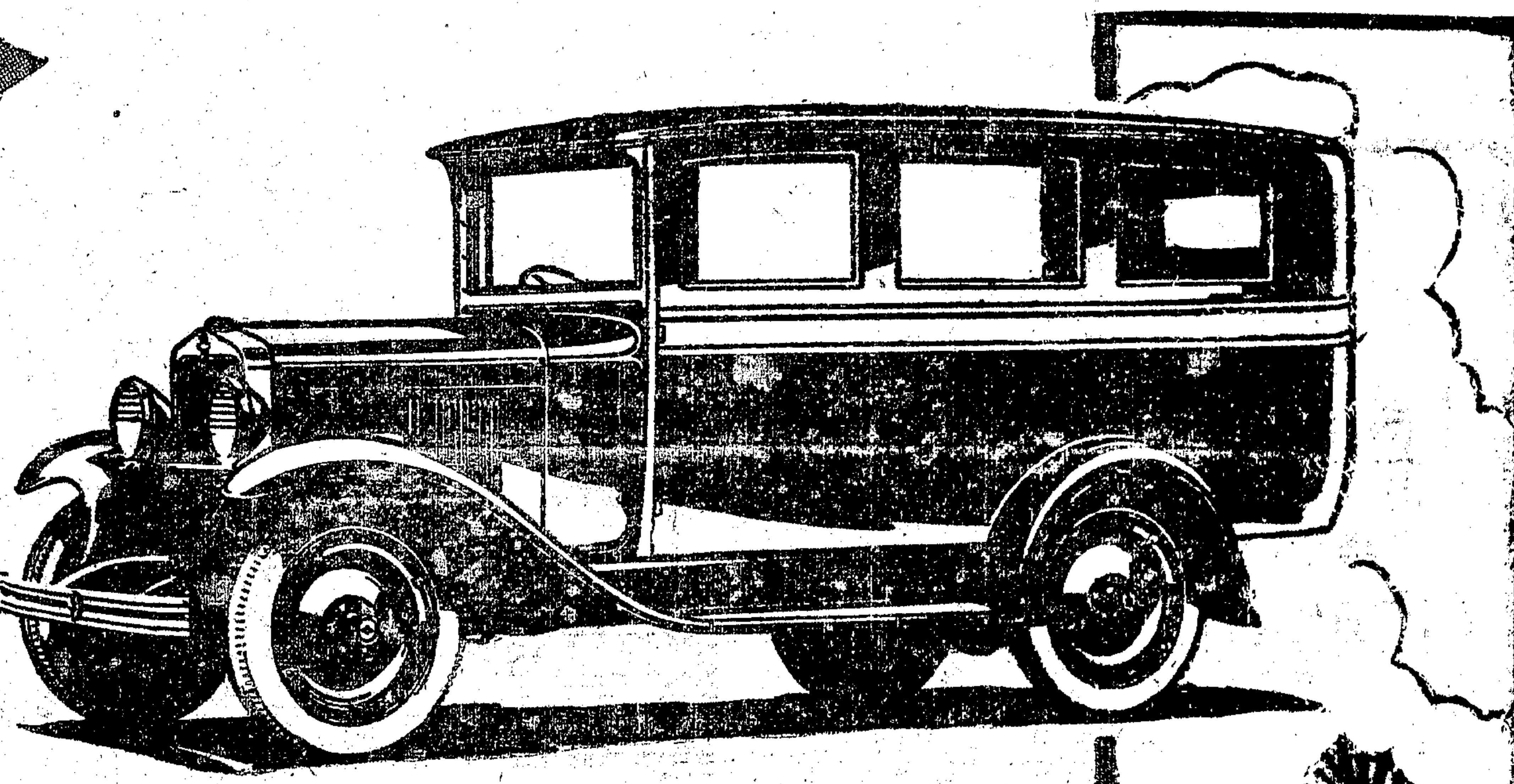

雪佛蘭歷史中之新紀元

一九二九年新式雪佛蘭汽車出世

六汽缸車售四汽缸車之價錢

美國通用汽車公司。資財之富。人才之衆。于此一九二九年**新式雪佛蘭**之出世。更爲彰明較著。此**新雪佛蘭**。實在雪佛蘭歷史上。開一新紀元。計費四年之時光。造車機百餘種。經種種改良試驗。最後選定今日之車機。如此精美之汽車。雖有六汽缸。而定價則與四汽缸無異。對于此新車。愈審查。愈比較。必愈欲購之。試將此**新雪佛蘭**。自各方面考察之。車身車機與用費之省。無一不有勝人之處。可謂天下無他車。堪與比擬者。

新雪佛蘭六汽缸之車機。爲著名之汽門在機蓋內式。機力加大百分之三十二。速度加高百分之二十。汽油每加侖。平均可行二十英里。

新雪佛蘭之拐軸。加重更堅。且經平力機與壓力機校正。最爲精確。油系亦爲新式。自由動作。又AC汽油噴射機與濾渣器。亦均爲新式。

新雪佛蘭汽車

爲通用汽車公司之製品

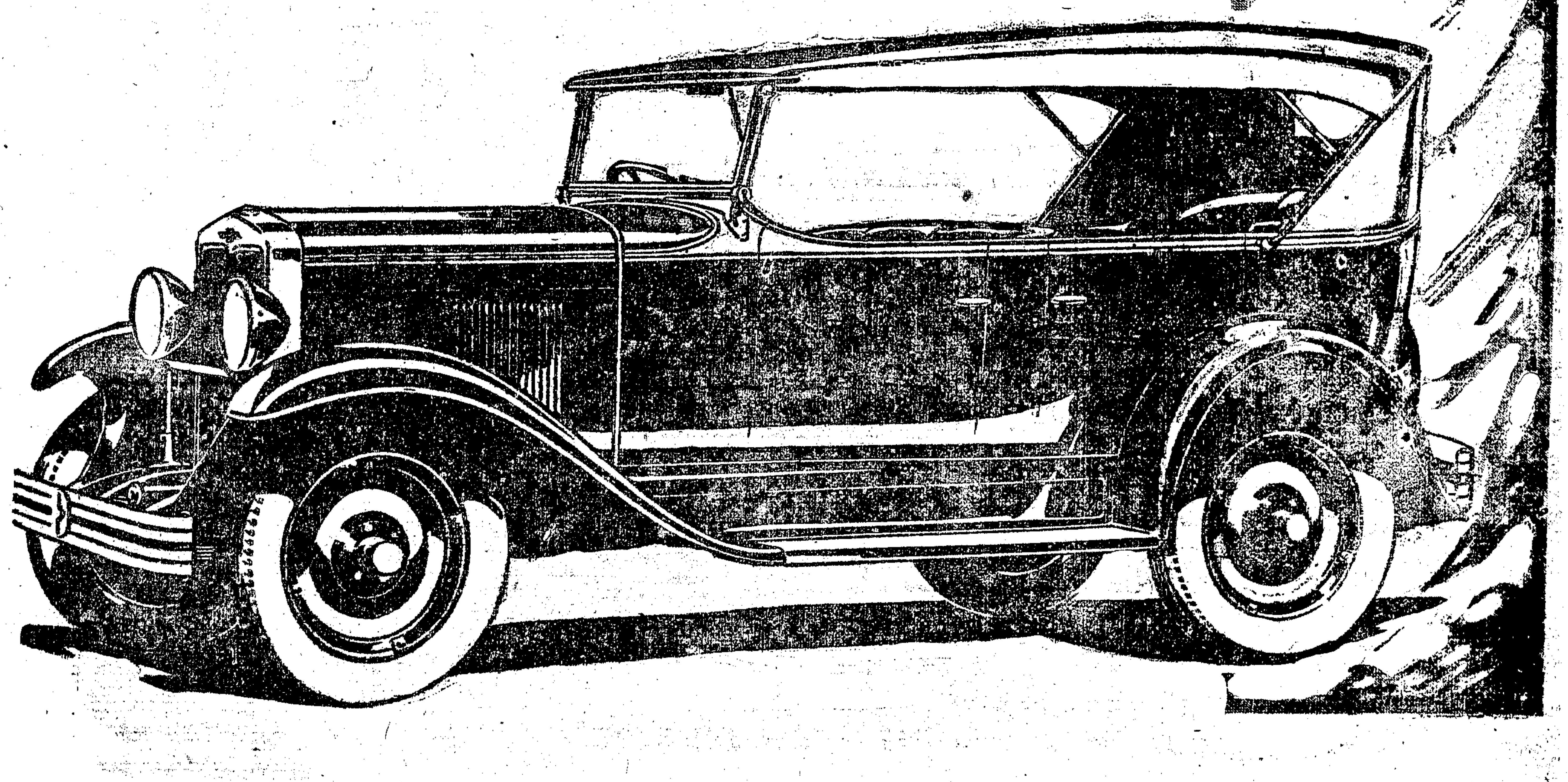

美國通用汽車公司

上海廣東路三號

新雪佛蘭汽車

為通用汽車公司之製品

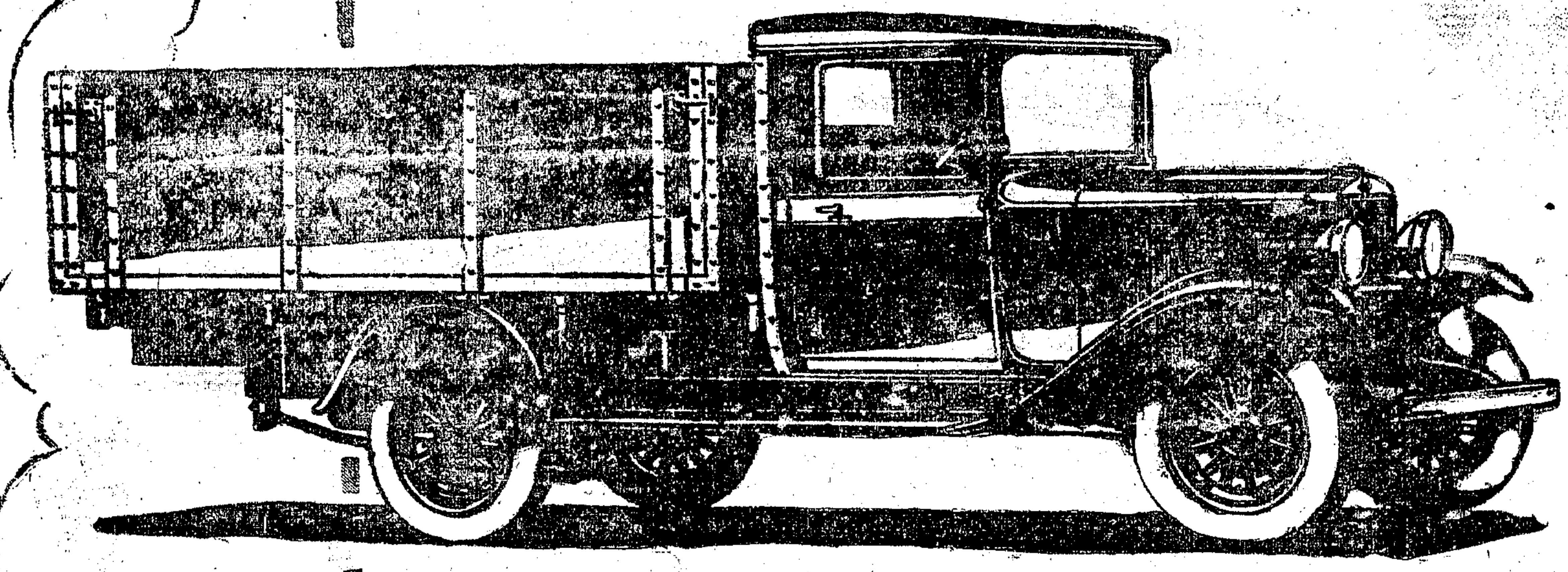

新雪佛蘭之車身。為著名飛顯 Fisher 廠出品。加長改低。車內地位。更為寬敞。轎車之駕駛座。活動式。可自由調節。

新雪佛蘭之底盤。為一加重之溝形鋼框。橫擋接頭。非常堅實。另裝新式避震器四。駕駛因之更為便易。所有駕駛機關。無不全裝鋼球。務使車之運行。圓滑自然。再有新式大號四輪車制。無論何時。絕對保險。

新雪佛蘭汽車。明後兩日。在敝行陳列。歡迎各界參觀。

上海亞德洋行經理

福煦路四五六號　電話三三二六四五號

中國經理

南京　漢口　天津　北平　哈爾濱　奉天　大連　青島　福州

國民汽車公司　安利洋行　捷隆洋行　寶隆汽車公司　恒信公司　匯昌洋行　美亞洋行

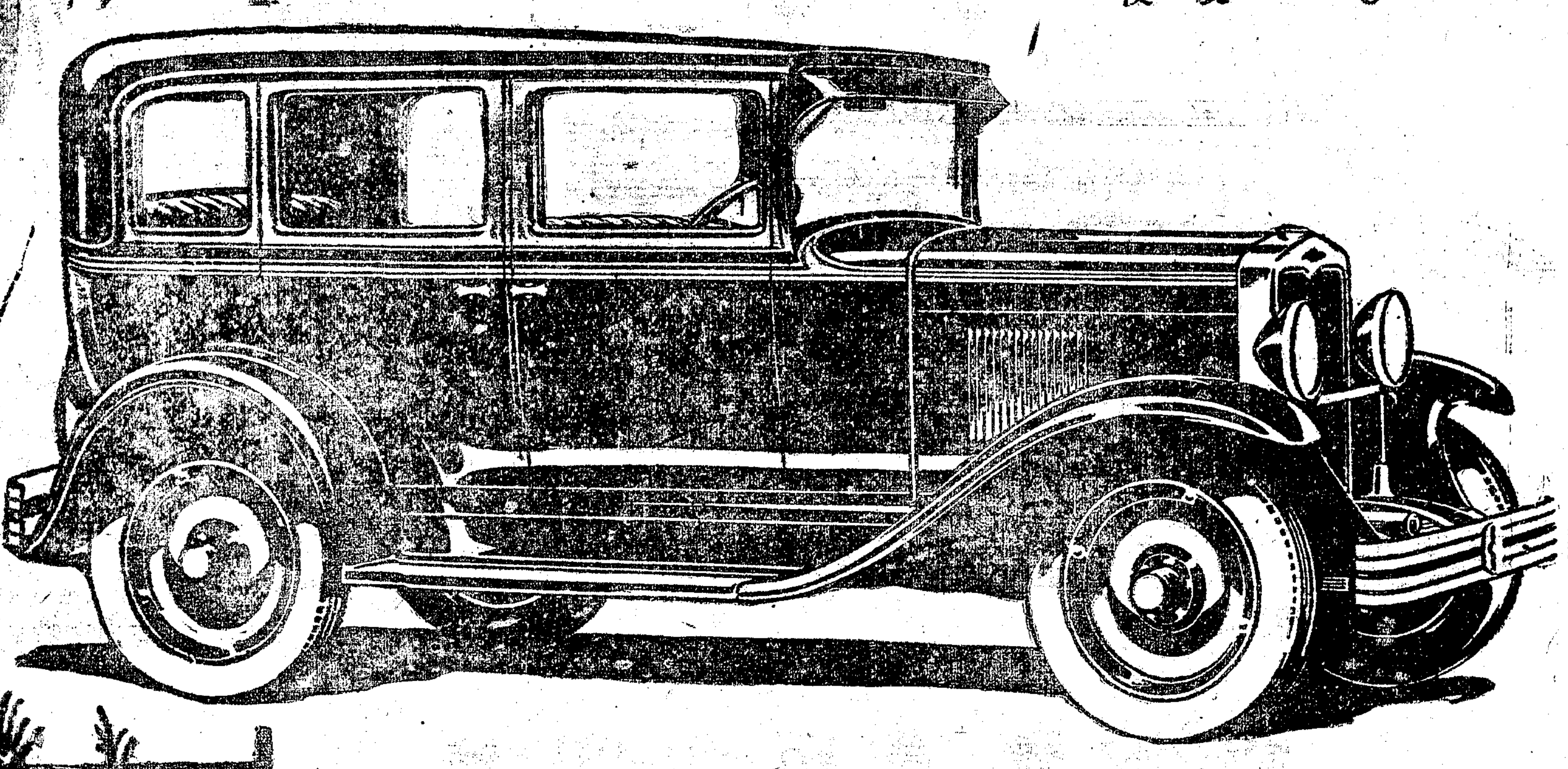

美國通用汽車公司

上海廣東路三號

申報本埠增刊分類廣告

拍賣

魯意師摩洋行（英商 始創自同治十三年即一千八百七十四年）
禮拜五拍賣
准於廿六日上午十時在本行後間拍賣木器男女衣服鞋帽梳妝檯五斗櫥沙發鐵床大菜檯燈檯椅沙發縫紉機玉器網球器書籍等不計此佈 魯意師摩洋行謹啟 D79

魯意師摩洋行（英商 始創自同治十三年即一千八百七十四年）
禮拜五拍賣 住宅
准于廿六日上午十時在亞爾倍路八十號內拍賣穿堂會客廳大菜間臥室廚房電器天津地氈傘架畫鏡大菜椅鋼梗窗簾玻璃器西門子床梳妝檯煤爐水箱廚房器及另星什物不計此佈 魯意師摩洋行啟 D96

壳件洋行（英商 始創自同治九年即一千八百七十年）
禮拜五拍賣
准于廿六日下午二時半在楊樹浦蘭路得力風公司內拍賣包皮綫鐵絲青鉛銅絲亂鐵雜物等另星不計惟拍後即付定銀三成限隔日現金出清此佈 壳件洋行啟 D93

瑞和洋行 禮拜五拍賣
洋琴 打字機器
准於念六日十點鐘在本行拍賣謀得利洋琴留聲機器電風扇電爐熱水壺地毯鋼板鏡子大山扒椅沙發屏風冰箱木床瓷器花瓶大櫥梳妝檯皮箱五斗櫥拉門火爐男女衣服籍另物等不計此佈 瑞和洋行啟 D

瑞和洋行 禮拜五拍賣
奉駐滬英國軍隊辦事處諭
准於廿六日上午十點鐘在西藏路靜安寺路轉角新世界南北二部內拍賣浴缸水盤面盆尿斗水箱鐵管子鉛管子水鍋鐵灶火爐木料銅龍頭電燈另件鐵腳摺椅花玻璃雜物等不計拍後當付現銀限翌日出清此佈 D98

魯意師摩洋行（英商 始創自同治十三年即一千八百七十四年）
禮拜五拍賣 奉臨時法院諭
准於廿六日下午二時半在閔行路十五號拍賣牙骨牙嘴羅甸耳環鏡子眼鏡瓦玩器磁器花瓶寫字檯銀箱櫥窗生財木器另物不計此佈 DE105

魯意師摩洋行（英商 始創自同治十三年即一千八百七十四年）
禮拜六拍賣
准於廿七日上午十時在本行前間拍賣木器洋琴汽車狗傘架鏡大菜檯房間色玻璃器刀叉器地氈沙發寫字檯梳粧檯洗檯鋼床煤爐唱機片棋檯廚房器及另物不計此佈 D107

鑽戒首飾 禮拜六拍賣
准於廿七日上午十一時三刻在本行前間拍賣金鐲等各種戒子手錶耳環鑽面18K金錶手錶等此佈 DE106

宜和洋行 禮拜六拍賣
舊木器 洋琴
准於廿七日上午十時在寗波路四百四十一號（四川路轉角）本行內拍賣由洽州路搬來柚木帽架花綢面色樓椅大菜間留聲機房間色彈利洋琴熱水鍋畫鏡冰箱衣箱鐵木床地毯磁面盆鋼床電風扇以及一應另星不計此佈

通孚洋行 禮拜六拍賣 木器
准於廿七日上午十時在江西路四十八號本行內拍賣大菜間房間式屏風花旗木器皮沙發衣櫥椅架檯子銀器寫字檯打字機漆器帽架盤鐵床浴缸不計此佈
警犬一只

瑞和洋行 禮拜一拍賣
住宅 紅木長檯 鋼板洋琴
准於念九日上午十點鐘在法租界外灘念一號四樓（即太古洋行樓上）拍賣住宅房間臥房廚房木器紅木長檯鋼板洋琴留聲機銀器酒櫃山扒椅五斗櫥衣櫃面湯檯鏡子冰箱等另星什物不計欲拍者請於禮拜六先一日預看此佈

瑞和洋行 禮拜一拍賣
住宅 鋼板洋琴留聲機器
准於念九日上午十點鐘在西愛咸斯路第五十三號（在亞爾倍路相近）拍賣大菜間臥房等木器謀得利鋼板洋琴留聲機器漆器銀器地毯椅子床鐵櫥門簾等另星什物不計欲看者先一日可以預看此佈 D99

壳件洋行（英商 始創自同治九年即一千八百七十年）

瑞和洋行 禮拜二拍賣
布疋 鐵條
准於卅日下午二時半在浦東公和祥碼頭二號棧房內拍賣由（GIESSEN）船內撈起遭漬貨物布疋紙頭鐵條等起貨後均付定銀三分之一拍後當日付清各客欲乘小火輪過江者在上海碼頭備有小拍船可也 D101

瑞和洋行 禮拜三拍賣
公平洋行不退色陰丹士林色布 不限價 竹布 細布
准於三月初一日兩點半鐘在本棧拍賣公平不退色竹布細布共計二百餘疋特此預先聲明不退色 D285

魯意師摩洋行（英商 始創自同治十三年即一千八百七十四年）
禮拜四拍賣 奉臨時法院諭
地皮
准於初九日下午三時半在本行前間拍賣地皮一方坐落…計地…欲購者先付定銀 DE104

魯意師摩洋行 禮拜四拍賣 奉臨時法院諭
地產及房屋
准於初九日下午三時半在本行前間拍賣地產並房屋坐落吳淞路…計地…欲購者拍後先付定銀 D104

瑞和洋行 禮拜五拍賣
塘山路空地
准於陽曆四月十九號（即舊曆三月初十）下午三點半鐘在本行拍賣塘山路空地坐落…詳細情形可向本行詢問可也

瑞和洋行 禮拜五拍賣
浦東廠棧地產
准於陽曆四月十九號（即舊曆三月初十）下午三點半鐘在本行樓上拍賣貴重廠棧地產坐落浦東（永興棧南面即浦西花旗公館對過）地產…各客欲知詳細情形請至本行面詢

瑞和洋行 禮拜五拍賣
貴重地產
准於陽曆四月十九號（即舊曆三月初十）下午三點半鐘在本行樓上拍賣貴重地產一方坐落楊樹浦路…詳細請至本行面詢可也 D278

菜館

春江水暖日麗風和公餘遊賞此時爲最本園位臨跑馬廳高旻鶩暢美破在望市聲喧闐至此小已益以陳設精雅饈饌嘉潔待者欵客殷勤周至二三良友連秩過從是亦人世間賞心樂事也掃逕以待盍興乎來

●本園在跑馬廳對過新世界東首華安房子下層●

Royal Hotel (Italian Resturant)

要吃

「勤味奧立司派茄的」及其他真正意大利西菜請至

意大利飯店去

茲爲優待起見每本十張售洋二十元可用十次 地址北四川路老靶子路口 電話北四一四一

出售

新雅 粵茶點 粵菜
北四川路上海大戲院對門 與油安影戲院南首十餘家
電話四三一一七號

新民童服社出品：
小學生 **中山裝**
●裁製體貼●舒適衛生●取料國貨●售價便宜●
是小學校最適宜的制服

類別	年齡	單衣價目
G	七・八	一元七角
C	九・十	一元八角
B	十一・二	一元九角
A	十三・四	二元
E	十五・六	二元三角
D	十七・八	二元五角

▲夾衣 每套照碼另加八角
●經售處 上海棋盤街（交通路口）國民書局

提倡合作主義
—煤，炭，柴，煤球—
要一份量準足，選擇認眞，當向合作煤部採購！
要一價目公道，經濟寬裕，當向合作煤部採購！
如蒙賜顧當派人晉謁
寫字間 九江路B字三二號 電話一六七三四號
合作易貿公司煤部
分銷處 西門路貝勒路口 電話三五九〇六

汽油白相船出售
茲有尺全新汽油船一艘長四十五尺內用摩托汽油兩缸船身堅固輕便坐位舒適速率最快如欲知詳細者請函接洽 甲E181

打字機 百昌洋行（買）（賣）（修）（租）
北京路九十六號

請用惠福花紙
糊房間 … ◆花樣多◆價便宜◆ 行路口
▲電話一九一〇七▼

南京路新新公司西對過 **時新藝花紙** 司
▲分銷處南京路漢口大街振新布號 電話中央四千四百〇三

軍用望遠鏡
法國著名羅才牌
貨品精良 定價克己
八倍 十二倍 均有現貨
偉達洋行 霞飛路卅一號 電話三三九九四號

徽章
本公司製造大宗景泰藍出口外另設精細部製造金銀徽章各種證章…法租界霞飛路…電話…星期日休業

自由農場
消毒牛奶
牛奶已經消毒 冷飲熱飲悉隨尊意
電話西三八〇號 康腦脫路 無論租界華界均可照送

■**女子小說出版**
素絲集是女子文藝的結晶品 新蕾無論男女青年皆宜一讀 厚冊一册實價大洋兩角 上海南門外秋心社出售 郵票十足通用 甲E379

▲**楠木壽材減價出讓**
茲有上等楠木壽材三具減價出讓欲購者請至法大馬路…君面洽 甲E

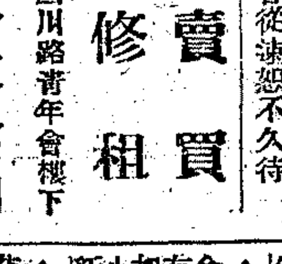

大文公司
賣買 修租
四川路青年會樓下

▲**便宜基地出售**
茲有空地五十餘畝坐落滬東適宜建築廠屋欲購者請向…接洽 電話…

▲**廉價田皮出賣**
茲有花園田皮…出賣…欲購者請接洽 甲E345

▲**基地出售**
茲有基地…坐落…欲購者請向…接洽 甲E970

▲**大洋房廉價出售**
四層大洋房一所在西摩路中段…欲購者請函…信箱

▲**房產出售**
普益地產公司
茲有房產一所…欲購者請向本公司接洽 電話… 甲E489

▲**房產賤賣**
茲有平房…坐落…欲購者請函…信箱

▲**優等房屋廉價出售**
一分二厘
茲受人委託出售…欲購者請至…接洽 甲E941

▲**轎車廉價出售**
汽車
茲有法國雪鐵龍轎車一輛…欲購者請函…信箱

徵求

徵校女友
茲欲徵求女友須品學兼優…不合恕不答覆

▲**徵女友**
有江浙籍女子年在念七八之間…

▲**洋房廉價召頂**
…

▲**召盤**
今有現成百貨店一所…

▲**店底召盤**
…

▲**生財召盤**
北四川路… 中號

▲**代買股票**
茲有人擬買上等公司股票…不論多寡均可接洽 甲E392

▲**精按摩術**
Mme Nopasson 精按摩術
霞飛路三九八號 電話 甲E387

香港新到
法京按摩術女士兼修指理
老靶子路一〇八號第五號房間 早十一時起九時止 甲E583

年輕女子
…按摩…

年輕女子
西洋…按摩…

巴黎年輕女子
…按摩…

待聘

家庭女子武術教員待聘
現有女子武術教員…甲E385

聘請

▲**招請初級辦事員**
甲E383

▲**聘請圖畫師**
茲有某大公司須聘請圖畫師…

▲**聘請女職員**
本公司欲聘女職員…甲E363

▲**聘女書記**
擬聘女書記一位…甲E339

出租

上海搬場公司
服務最久
車輛最多
每小時洋四元 搬夫四名不取分文
車租 逾時分刻照算

上海首創第一家
搬送嫁粧行李
三大站 大世界西首 大河南路 東百老匯路
電話 六一一一一 六一八一一 三八七三三 九七九 四七三
上海搬場公司 成績最好 人手最老

中國搬場公司
日夜出租
搬夫四名不取酒資
電話 三二一 六四閘北 二〇 二八二 七八九 七五六

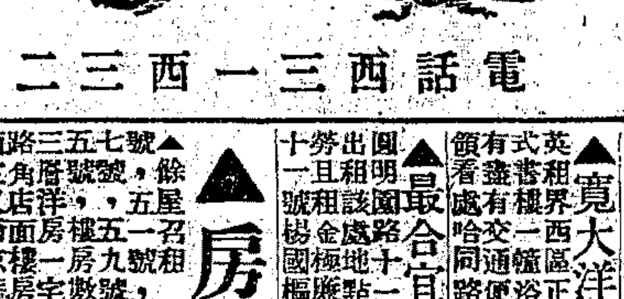

電話西三一西三二
地址 車租每小時洋四元
北四川路 …

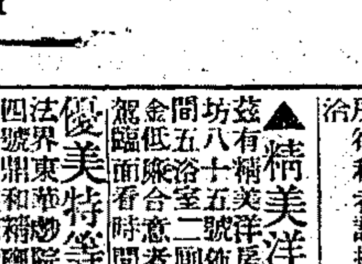

汽車公司
萬壽永久平安吉利
更爲重要
…婚嫁

快廉搬場公司
地址法租界南洋橋華成路口
日夜出租
搬嫁粧送行李
車租比衆克己

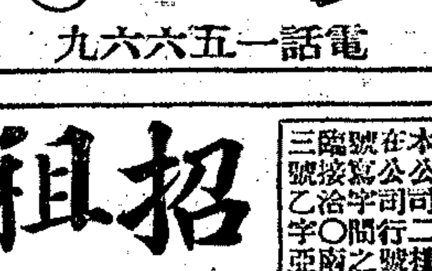

電話一五六六九

最好勿開設有字號房屋
坐落…出租

▲**餘屋分租**
…

新洋房住宅特別減價出租造

▲**寬大洋房召租**
…

▲**最合宜之寫字間出租**
…

▲**房地召租**
…

▲**房屋出租**
茲有八號房屋…

▲**球場召租**
…

▲**精美洋房出租**
…

優美特等新屋低價分租
…

◉**上等店面**◉
…

招租

◉**寫字間出租**

▲**寫字間出租**
…

▲**新屋召租**
…

新屋召租

▲**洋房召租**
…

▲**洋房召租**
…

▲**洋屋召租**
…

▲**新式洋房住宅或租或售**
…

新屋召租
法租界霞飛路華龍路西首和合坊新建三樓單間石庫門住宅新式裝修精美異常沿霞飛路尚餘店面房屋數間最合西式商店之用欲租請看 和合公司啟

電話北六〇六
汽車公司

中華寄宿舍
本舍設在北四川路…

醫藥

求美年病院
精治各種性病
遺精 體虛 滑精

介紹德國醫學博士
柯立治專醫花柳皮膚白濁病
診所 時間 電話 介紹人

申報本埠增刊分類廣告（二）

花柳病　優待　大安醫院

本院設備完美，由衛生局註冊，醫師擔任，用最新方法，專治白濁梅毒斑疹喉痧等症，保險速愈，全愈期後不發。六○六每針祇收二元，連注射費在內。有效，但須每日九點至六點。北四川路一四○號大安醫院

卜營勉非利德女醫

學博士，善施各種手術，專門婦女內外科，及膀胱腎病諸症。診所四川路第二二號三樓上，電話一二二一六，上午十至十二時，下午四至六時

霞飛療養院

專治肺癆咳血氣喘各種內科並婦女病症，用德國最新療法電療水療日光療，以及一切最新各種注射藥。

時間　上午十時至十二時　下午二時至五時

地址　霞飛路八百六十六號

毛柏年醫士　瘰癧幼科專家

善治小兒百病瘰癧驚風流行性等症，門診一元，下午三時出診四元八角，南京路大慶里一九五號。庚E949

肺病療養院

上海愛克司光攝影療肺專門醫院　門診上午十時至下午四時　總院大西路二號第二第三院　工峻兼收神經衰弱患者　完全新屋隔離布置

中醫院　花柳送診　白濁

剪此廣告來院診治，醫金診金概收一號。六○六每針祇收成本二元。江海清和坊對過

專醫鼻塞鼻臘

診所北四川路西首蓬路第三家　時間十點至一點　四點至六點

眼鼻耳喉專科　劉尊植

▲陳無咎診例

門診上午八時至一時，一元二角，下午三時至六時，初診外加，出診三元八角，復診二元，車資另加。重慶路成益里，電話西八二五八六。診所新閘

金針王少倩　推拿針科專家

垃圾橋北延吉里　電話北四八七老

女醫程立卿博士

專醫婦科　精醫不孕　地址北四川路五洲藥房

▲瘟疫救星

施德之神功濟衆水，爲一切瘟疫鼠疫核疫之救星，不知風行各省三十年來活人萬無一失，保全人命，有目共睹。每瓶寄費另加，隨時函寄，郵票七折。本號在上海南京路，各省外埠可托人到本號購取，切勿購買假貨，以免受害。施德之藥房謹啓

醫師　西門路一七五號　電話三一四一六

書畫

▲蕭屋泉鬻書直例

堂幅八尺十元，六尺八元，四尺六元，三尺五元。屏條每幅十元，中堂加倍，對聯四尺三元，五尺四元。紙扇每柄二元，冊頁每開一元。金箋加倍，題跋另議，潤資先惠，收件處德裕里二十二號。庚E1344

趙安之花卉

堂幅三尺十元，加一尺加四元，屏條同例，扇冊每件四元。

況小宋篆刻

石章每字一元二角，極小極大加倍，牙章加倍。收件處晶報館介紹。

看雲樓書例

堂幅三尺五元，四尺一元，屏條同例，扇冊每件二元，對聯同例。收件處新報館。

況又韓山水

堂幅每尺三元，屏條每幅三元，扇冊每件三元，收件處上海貨物稅務公所況又韓。庚E964

教育

戀愛與交際之必要

上海舞潮盛於昔日，百事革新，人士逢此，因時代潮流，舞蹈發達，其原由不外健身交際。本會聘請名師，教授最新各種跳舞，優待女界，學費減收。地址南京路勞合路口。

東方跳舞研究會

▲沙腦拉跳舞學校招生

沙妮亞女士爲日內瓦舞蹈專家，跳舞式樣最新，動作優美。地址四川路七十二號三樓，時間上午十時至下午十二時。

▲自由免費班

該班爲困於職業，謀以地點隨時，設課收費二次，每星期二四一。

▲愛護幼童者注意

今有上海吉屋召租，在法國花園坊一號，宅第寬闊，租價低廉，如有意者，請與本館接洽。庚E1325

南方醫院　花柳科送診

本院爲上海唯一花柳病院，已十載，宗旨慈善，創用新法，根治梅毒，保不復發。

梅毒　用最新藥，特效注射，保不復發。

淋濁　無論急慢性淋病，用療法注射及內服洗滌。

橫痃　初起用外治，五天全消，不開刀。

院址　英界三馬路，法大馬路西新橋南首東。

時間　英界下午一時至八時，法界上午九時至十二時。

▲打字機特別大廉售

本行各種打字機特別大廉售，自八折至對折不等，歡迎參觀。江西路九號　怡元洋行啓。E384

慶記洋棧　和記米廠　招僱工頭廣告

本棧及米廠開設北蘇州路，如有意者可向本廠接洽。

四明牙科醫院

英租界寧波路四川路口，電話一九○號，診時上午九時至下午六時。

醫室召租

本藥房新闢醫室數間，陳設精美，空氣充足，水汀冷熱水盆一應具備，並裝置暖爐溫暖適宜，無嚴寒酷暑之慮。房租低廉，如欲租者，請速面洽。北四川路老靶子路轉角　五洲藥房支店謹啓

奧國維也納大學產婦科專家朱宜振女博士

本醫師專治各種婦科不孕，月經不調，白帶，產後各病。地址法租界霞飛路六八八號。電話西六六八八。庚E1289

人和醫院

本院專治內外科，設備完美，住院病房，分特等頭二三等，診金低廉。地址北四川路下首。電話三二三二。

CAFE FEDERAL　飛達

德國佳製麵包　用最上等麵粉製成　白麵包　黑麵包　法國麵包　小麵包　德國糖果公司

本報本埠分類創刊，最早刊費極廉，效力宏大。凡欲刊登者，費須先惠，查近有空函囑登，因而延擱之事，發生甚覺歉然，用再通告，務希亮爲荷。

萬國牙科學社發行　立止牙痛藥

每盒內服外擦兩種，藥衆備，又有花椒及子，以便應用，與市上牙痛藥大不相同。每盒五角。

鑲牙儲蓄

君有牙病者，可經濟，無論何處，先付手續費，本社上海南京路三十八號……

本埠增刊

⊙商場消息

▲華茂帆布廠營業發達　華茂帆布廠、專售國產各種防水帆布、料實工堅、顏色鮮明、經久耐用、價格低廉、如爲警軍服裝、雨衣帳棚床面、火車攝布、靴鞋箱篋等、極爲相宜、向在天津河北新大路、營業極爲發達、茲爲擴充起見、特設分銷處於本埠山西路二三五號、聞日來前往定購者十分擁擠云、

▲同豐泰呢絨西服號正式開幕　東新橋東首同豐泰呢絨西服號、對於所製西服之式樣與縫紉、均非常美觀堅固、近日又新到大批春季衣料嗶嘰多種、該號於前日起舉行正式開幕大減價、惟所定各貨價目、尤爲低廉、故連日往購定製者甚形暢旺云、

▲第一女子理髮社贈送免費券　今有提倡女子職業而畢業於理髮專校之女學生、在北站界路五零一號設一第一女子理髮社、技術精良、招待週到、取價低廉、報館學校慈善機關、可去函索免費券一次、以資試驗、

⊙劇場消息

▲火燒九曲樓重映　友聯影片公司最近作品、火燒九曲樓、自正月間在中央新中央兩大戲院公映後、頗得社會人士之贊許、該劇爲上下兩集、業已由中央大戲院、及各界之請求、准於陰歷三月初一日起、在中央大戲院重映云、

▲三集兒女英雄不日公映　文逸民導演范雪朋主演之兒女英雄、友聯公司已將三集攝竣、劇中故事、爲十三妹大破白雲菴、機關打武表情、兼而有之云、

▲五彩巨片神仙艷舞今日在東海開映　神仙艷舞爲巴黎香艷裸體跳舞五彩顏色巨片、於今日起、在提籃橋東海大戲院日夜開映、

▲世界開映偉大名劇黑奴魂　閘北寶興路青雲路轉角世界大戲院、即日起開映黑奴魂、是片係美國環球影片公司出品、自到滬後、在各戲院公映、觀者靡不爭先恐後、又有一般來觀者、屢抱向隅之嘆、世界大戲院此次爲滬北觀衆盼望起見、特將該片租到、自今(五日)起連映三天、

▲中央開映糖美人　上海影戲公司宣稱、新片糖美人、自三日起、在中央大戲院開映以來、連日賓座、甚形擁擠、輿論亦極致好評、良以劇情既曲折動人、武俠香艷、兼而有之、主角如王珊珊袁叢美羅克朋賀佩芝等、又能體會劇情、細膩表演、外景有高山峻嶺、極壯麗之觀、內景有賊窟密室等、佈置奇巧、且見巧思、如此佳片、自能風行一時、博得普遍之美譽也云云、

▲開映黃慧如影片之盛況　大中國公司宣稱、本公司所攝之黃慧如一片、慧如在該片中、雖大腹便便、愁眉雙鎖、而其體質之康健、態度之活潑、正不料其分娩之後、遽將不起者、自前日起、該片開映於虹口萬國大戲院、觀者甚爲擁擠、現定自今日起、續映兩天、同時並開映新人公司之武俠名片勇孝子云云、

▲今日逸社堂會劇目　今日(五日)老北門穿心街逸社票房、應傅姓邀請、串演堂會、於法租界鴻運樓、下午四時開鑼、戲目爲董蕊周翟芝馥硃砂痣、姜半秋上天台、沈光明落馬湖、錢瑞甫石凝碧武家坡、翟芝馥醉酒、張曉須喬醉天白門樓、吳市簫翟芝馥汾河灣、喬醉天史掄冰經秋良洪子泉捉放曹、李冠鴻薛礪嘆月、吳江楓王者香游龍戲鳳、董蕊周馮鶴年葉爵龕黃鶴樓、清艷霞女士蔴姑獻壽、

▲鳳凰歌舞社發達　城內趙家宅路二十九號鳳凰歌舞社、自成立以來、已屆數月、社務進行、非常迅速、最近有歌聲歌舞界之廣綺霞謝韻秋徐仁達陸美娛諸女士加入、益覺錦上添花、聞該社對於各學校團體之開會邀請、莫不樂於參與云、

奧廸安大戲院

今天開映二時間　下午三時　五時半　九時一刻

浪漫愛情寫實新片

富人之女

明天開映

美國歷史戰事愛情巨片

法亞爾（七重天及漠中情血主角）・諾比萊・彭可
夫麥克（無名英雄主角）及瑪麗愛絲多女士等
五大明星合演傑作

羅斯福戰史

◉羅斯福威震古巴◉　◉勇騎隊氣吞山岳◉
◉總司令義釋英雄◉　◉勇騎士拚命救友◉

優待觀衆　並不加價

前世紀美國總統羅斯福，生前事功彪炳一時，爲美國歷史上很有名的一頁。尤其熱烈的，厥爲況征古巴。本片就是根據這一頁歷史攝製而成的：舖林彈雨之中，數萬健兒喋血疆場之外，同深敵愾，義不生還！羅斯福更匹馬單刀，身先士卒，以是將士用命，每戰必克，及至秦凱歸來，歡騰萬里，謳歌終師，朝野無分。熱鬧情形，狂烈表現，實非其他影片所可及！片中有空戰，有陸戰，有海戰，有衝鋒，有總攻擊，有暗襲，有大包圍，無一不刺戟動人，打破以前戰事影片之記錄。至於寫愛情的至上，描人性的正則，叙友誼的眞純，給異性的熱烈，匪弗有聲有色，如火如荼。觀影諸君，敬希注意！

百星大戲院

老靶子路福生路口北一二五二

今日最後一天兩大名片同時開映

約翰巴黎摩亞主演　**軍閥末路**　"Beau Brummel"

滑稽明星羅克主演　**胡調太子**　"His Royal Slyness"

時間	
（日戲）	下午三時及五時半
（夜戲）	九時一刻

價目	
（日戲）	樓下四角　樓上八角
（夜戲）	樓下六角　樓上一元

預告明日起兩大名片同映

轟動全球滑稽大明星却利卓別麟主演　**一日之歡**　"A Day's Pleasure"

全新擁貝約翰巴利摩亞主演　**海上情血**　"The Sea Beastt"

上海郵務管理局封發郵件時刻表

寄往處所	舟車名目	日期	封發平常信件時刻
海參威俄羅斯經過西比利亞	哈爾濱轉大連號	六日	七點一刻
長江各埠　北洋各埠	火車輪船	每日	廿二點
南洋各埠：青島大連	[illegible]丸	六日	七點一刻
威海衛烟台天津	奉天丸	六日	七點半
牛莊	涼州	六日	廿二點
烟台天津	新豐	八日	廿二點
外洋各埠：溫州	海晏	五日	廿一點
福州	甬興	六日	廿點
廈門香港	青海	六日	廿二點
汕頭香港廣東	浮生	六日	七點一刻
香港廣東	德公司	六日	九點
小呂宋澳洲及紐絲倫過	美公司	六日	七點半
香港南洋羣島及歐洲	英公司	九日	十一點半
蘇彝士　日本美洲坎拿大及歐洲	美公司	五日	廿一點
日本檀香山美洲及歐洲	日公司	五日	廿一點
德國及亭堡轉	德公司	六日	廿九點
日本各埠	長崎丸	五日	廿一點

各口掛號郵件提前三十分鐘封發

東南大戲院

法華民國路福佑門對角　電話一二六六六

今天日夜開映：日戲三時　五時半　夜戲九時一刻

狗明星琳丁丁傑作

狗媒人

（一名犬成良緣）

◀片中加譯華文說明▶

下期開映革命鉅片　史璜生傑作　**法宮秘史**　Madame Sans Gene　請預購戲券俾免臨時擁擠

價目　日戲：樓下小洋兩角　樓上小洋四角、六　夜戲：樓下小洋三角　樓上小洋五角、八

煤氣烹飪（一）

本行新近所發煤氣烹飪說明書二萬五千冊。請　君取其一。瀏覽一過。並即裝用中國式煤氣灶。毋再延遲。蓋以海上居民刻正競先裝置之也。

▲樣子間　南京路A三十一號
▲寫字間　西藏路九十號

上海自來火行謹啓

Embassy 夏令配克影戲院

靜安寺路十德路口電話四一四七

今天下午二時半五時半開映兩次

浪漫極點◎風流之至

丈夫出租

"HUSBAND FOR KENT" with Owen Moon and Helene Costello

夜九時一刻暫演舞台劇

本院明日公映巨片

茂利歐第·富蘭西斯·兩星合演

天理勝強權

"The Shepherd of The Hills"

APOLLO 愛普廬影戲院

今午三時五時半今夜九時一刻開映三次

劉別謙導演

循環夫妻

價目（日）樓下小洋六角 樓上一元（夜）樓下小洋八角 樓上一元二角 公道

PEACOCK ORIENT 孔雀東華戲院

法租界霞飛路四百八十六號　今午五時半今夜九點一刻開映

羅克　卓別麟

獃醫生　百萬金

（一九二九年最新拷貝）

Charlie Chaplin　HAROLD LLOYD

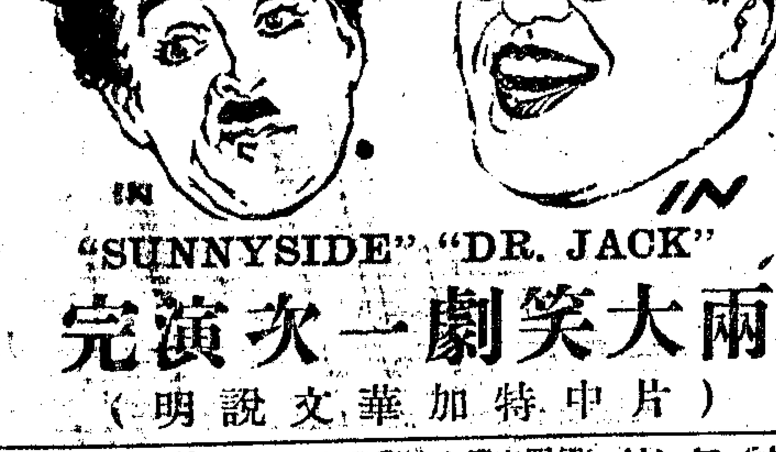

"SUNNYSIDE" "DR. JACK"

兩大笑劇一次演完

（片中特加華文說明）

優待各界（日）樓下四角 樓上六角 小洋八角（夜）樓下六角 樓上八角 一元 價目照舊

新閘橋北 新閘北大戲院

今天開映武俠冒險愛情巨片

大破金蟒山

任潮軍主演　錫藩影片公司出品

時間（日戲）二點半至四點半（夜戲）七點至九點 九點至十一點止

價目 樓上二角 樓下一角 一律大洋九分

新中央大戲院 北四川路海甯路口

今日開映 天一公司出品 電話北二三二三號

日夜三次 第一次（影劇）三時起（游藝）四時半起 第二次（游藝）四時半起（影劇）五時半起 第三次（影戲）九時（游藝）休息時間內

價目 日戲正廳三角 樓上四角 包廂六角 夜戲正廳四角 樓上五角 包廂八角 一律小洋

邵醉翁監製　史東山導演

軍閥秘史香艷勇武最近巨片

傅繼秋 魏鵬飛 高占飛 馬鏞　陳玉梅　陶雅雲 王雅蘭 劉愛艷 劉一新

荒唐將軍

日夜加映 李景林先生 舞劍及拳術 孫祿堂先生 太極拳 國術諸大名家比武

日夜加演 陸嘯梧 小調　江笑笑 獨腳戲　陸奇奇 滑稽　丁怪怪 歌曲

東海大戲院 EASTERN THEATRE

東西華德路茂海路十一號（提籃橋下海廟前面）

（日戲）三點鐘起（夜戲）七點起 九點一刻起

巴黎香艷親王周西分貝克主演

神仙艷舞

（全片五彩極富肉感）

（即巴黎裸體跳舞記）

（看得見）歐美最時髦跳舞凡四十餘種（學得到）

Josephine Baker in "La Folie Du Jour"

（片中特加華文說明）（佐以風流跳舞音樂）

價目最廉 樓下小洋三角 樓上小洋四角 小孩二角 六角 小孩三角 日夜一律

好萊塢大戲院

二路公共汽車 第十五路電車可達本院大門 海甯路乍浦路口北八六號

今天日夜開映

最香艷的滑稽浪漫愛情巨片

情人之妻

常年日夜通用優待券 每本三角五張 五角十張 九角十六張 並贈星期上午免費券

時間 日戲二時半 五時 夜戲七時 九時一刻

價目 日戲三角 五角 夜戲四角 六角 一律小洋

城南通俗影戲院 大南門 小南門 南市 電話南八百念號

日戲二點 半起 夜戲七點 九點 價目一元 四角 二角 日戲特設幼童票銅元十枚 五夜戲幼童減半

民新影片公司出品

飛行鞋

下期開映 金鋼鑽

自働照相

最快速◆◆◆最廉美

十七秒鐘內攝取面貌不同維妙維肖之照相六幀

八分鐘內沖洗事畢當面交貨

照相六幀　價洋五角

館址 沙遜洋行房子內及北四川路一九二一二號

遠東自働照相館

庚E 990

武昌大戲院 東武昌路四號 電話北七五九號

注意 日戲幼童減半 夜戲一律

名犬琳丁丁驚人巨作戰事名片

戰地勇犬

Rin-Tin-Tin in "Adog of The Regiment"

時間 三時 七時 九時半

價目 樓下二角 樓上四角

百星大戲院 老靶子路福生路口 電話北二五二一號

今日三時五時半九時一刻開映 兩大名片一起開映

約翰巴利摩主演 歷史愛情名片 軍閥末路 優待觀衆 並不加價

大明星 羅克主演 胡調太子

不日開映 "RASPUTIN"

片述歐戰前俄國秘亂宮庭穢史租界審查以爲有關西人面子禁止不映本院開惜巨資文得獨家開映權華文字椿接好當即公映愛觀好影片者幸勿失此機會

奧飛姆大戲院 家渡五角場 電話二七五一四號

偵探武俠巨片

黑夜怪人

金龍公司出品　今天日夜開映

屋頂花園 常錫新戲 日夜 胡必松 玉蜻蜓

屋頂 樓上樓下 均售小洋二角

日戲時刻二點映 夜戲時刻六點半開映 第二場八點半開映

如患肝胃氣者請速服

胃病仙丹

有藥到病除之功效

經售處 先施公司 永安公司西藥部 或三馬路申報館廣告處 抱經堂啟

中央大戲院

六馬路跑馬廳附近 電話一二三五五號

日戲三點起五點半起 夜戲九點一刻起三次

價目（日戲）正廳四角 樓廳五角 包廂八角（夜戲）正廳五角 樓廳六角 包廂九角 一律洋 幼童減半

上海影戲公司最近出品

武俠奇情香艷巨片

陳寶琦導演　管際安監製

[illegible]　王珊珊　袁叢美　賀佩芝（主演）

糖美人

此片情節。新奇曲折。與衆不同。溶武俠香艷冒險於一爐。五花八門。極爲熱鬧、兼之主演者俱屬能手。表演非常精警。寫武俠則虎虎有生氣。寫艷情則風光旖旋。動人心魄。寫冒險處。則千鈞一髮。動魄驚心。更有使人捧腹之滑稽穿插。滑稽博士韓蘭根亦在內飾要角。一舉一動。無不充滿笑料。上海影戲公司出品。於藝術上恒有特殊之貢獻。此片其尤著者也。

恩派亞大戲院 院址在法租界霞飛路八仙橋 電話中央二六〇七

（時刻）日戲三點起 五點半起 夜戲九時一刻 今日三次

樓下二角 三角 樓上四角 六角 日夜一律

各界要求重映

明星影片公司偉大武俠名片 三集火燒紅蓮寺 張石川導演

萬國大戲院 電話北四九八五號

（日戲）三點起（夜戲）七點起 九點起 今天三次

價目 樓下小洋二角 樓上小洋三角 幼童減半 日夜一律

任潮軍主演 勇孝子 三場並加映

不可不看 黃慧如女士真面目 最後機會

卡德大戲院 電話西八七八二號

（日戲）三點鐘起（夜戲）八點起 今天二次

樓下二角三角 樓上四角 幼童減半 日夜一律

明星影片公司偉大武俠名片 頭二集火燒紅蓮寺 十二大本一次映完

中華大戲院 三洋涇橋吉祥街 電話中央九一一六

今天二次 日戲二點起 夜戲七點起 日戲二角 三角 五角 夜戲二角 四角 六角

今日開映兩片 香艷滑稽名片 祖妻秘密 "THE POKER FACE"　歐戰寫實名片 凡爾登大戰 "THE VERDUN"　兩片皆有華文說明

世界大戲院

星期一映 二集紅蓮寺

（日戲）三點起（夜戲）七點起 今天兩次

價目 正廳二角 樓廳三角 包廂五角 日夜一律

美國環球公司出品 影片大王 價值美金二百萬 偉大莊嚴之歷史悲劇名片

黑奴魂

Uncle Tom's Cabin

片中加印中文說明 內有冰河逃險 萬狀驚心可觀

中山大戲院 卡德路

廿九起映 黃陸之愛

（時間）日戲一時起 夜戲七時起（價目）樓下二角 樓上三角 包廂五角 概售小洋

天一影片公司出品 全部

雙珠鳳

邵醉翁導演 陳玉梅主演

虹口大戲院

羅拉勒克主演

義奪名姝

Leatrice Joy & Rodla Rocque in "TRIUMPH"

時間 三點 五點 七點 九點一刻

價目 頭等四角 二等二角 幼童日夜一律減半

四月三日起連映三天

卡爾登、光陸

靜安寺路派克路口 電話三三六四一 博物院路廿一號 電話一九二〇八

今天日夜同時開映 (日戲)二時半 五時半 (夜戲)九時一刻

注意◉日戲頭場提早於二時半開映◉注意

著名歷史宮闈秘史武術巨片

大仲馬不朽名著

范朋克

(三劍客)之後唯一最大傑作

續三劍客

大仲馬著三劍客一書。名震全球。乃復著續三劍客。較前更有精采。更爲讀者所激賞。范氏即據以攝成三劍客一片。精采與原著絲毫不爽。備受全世界觀衆之歡迎。繼乃復攝續三劍客。劇情與前片啣接。表演則更勝於昔。哀艷宏壯。可歌可泣。勇武氣概。不可一世。馳馬越牆。身輕似燕。飛簷走壁。如履平地。誠有飛將軍從天而降之概。殺敵時。馬蹄起處。塵埃蔽天。劍光閃處。血流成渠。間附兒女熱戀。溫馨纏綿。突梯滑稽。不可名狀

United Artists Picture

大光明影戲院

今日二時 五時半 九時一刻開映

美國爵士歌舞之王亞爾喬生與著名女明星佩蒂白朗生主演

可歌可泣

● 美國觀衆公評爲一九二八年第一動情之巨片。寫男女之愛與骨肉之愛。異常有力。

● 今日特備一極大之留聲機。佐以全班音樂名師。配奏片中名曲。可謂錦上添花。

● 愛浪漫的爵士歌舞與奢華狂歡之夜生活者。請來歸我。一觀紐約夜總會中之金迷紙醉。蝕骨銷魂。

此片爲美國華納公司最近最偉大之出品，請世界聞名所謂爵士之王 Jazz King 之亞爾喬生氏與主演「彼得潘」成名之女明星佩蒂白朗生合演，寫一誠實之夫，淫蕩之妻，慈孿之女郎，天眞之兒童，情節之悱惻纏綿，達於極點，表演之細膩深刻，亦達於極點，某大影片公司見此片出，願以百萬巨金聘喬生去，喬生却之，其價值可見，片中以紐約之夜總會爲背景，花香酒香以及美人的肉香，充溢於銀幕之上，令人心醉，令人神往，清明佳節，不可不觀此佳片，

優待觀衆並不加價

上海大戲院

北四川路老靶子路北 電話北三四二一

今天日夜開映：日戲三時 五時半 夜戲九時一刻

琵梨裴納脫等大明星傑作

倫理哀感滑稽名片

發婦心

年縱花信。吟成寡鬮。遺孤六尺。教侍豐叔。是多傷心慘目的。本片的女主人便是道般可憐。她却不惜犧牲一已身。孿。謀愛子幸藲。它描寫的悽惆。衰演的深劃。誰都要感到銳利的刺。敘。琵梨是素以表演慈母著的。更可見本的的名貴輿神妙了。馬片湯一華。有千奇百怪夢技藝。血戰沙塌。有的心動魄的衰演。而悲騎輿滑纏並重。眞令人衰而笑乍而哭也。

威康狄史蒙主演武俠愛情佳片

警中四俠

星期日上午十時映

優待學生每座兩角

價目 日戲樓下一律小洋四角 樓上小洋六角 大洋一元
夜戲樓下一律小洋六角 樓上大洋一元 一元半

共和（發記）影戲院

西門外方浜橋

著名武術偉大長片

北地豺狼

六七八九十集 共十大本 大團圓 有中文說明

今天日夜開映

時刻 日二時 夜七時 九時半

價目 樓上三角 樓下二角

北京大戲院

北京路貴州路口 電話中央七四一二〇

祗有今明兩天開映：日戲三時 五時半 夜戲九時一刻

史璜生傑作浪漫愛情名片

嬌養成性

史璜生飾賦之怪獷性女厥。嬌子描幕能微。入於本故之表片上。演發述無要。必中佳其如耶最大學擾足球之實。大心動醉的浪魄總會漫削壁。崖之危馬馳怒。駭逐狂波浪午夜之舟等行確有。觀可。

後天起映大導演穆紐不朽大傑作

四百萬美金哀艷藝術巨片

情海波瀾

請預購勞券以免臨時擁擠

價目 日戲：正廳小洋三角 樓廳小洋六角 花樓小洋九角
夜戲：正廳小洋四角 樓廳小洋八角 花樓大洋一元

工部局電氣處

冬令嚴寒 令媛公子 晨夕盥洗 請備電爐 輕便安穩

每月租費銀二兩

辦公處 福州路十七號

陳列所 南京路沙遜房子

詹姆士朱士的優力栖斯（三）

馮次行譯

這種惡臭、雖然難堪、然而還不能說是地獄中人們的最大的肉體苦痛、從來暴虐的支配者、也有用火刑的方法、懲罰人間、所以這也可以說是最大苦痛之一、諸位試把手指伸到蠟燭的火燄上去、一剎那間就可以感到痛苦、不過地上的火、是上帝特地為人們創造的、不獨人間的工業、賴以進步、即生命的火花、也賴以保育、可是地獄的火、就不同了、因為這是上帝特地為懲罰他的有罪而不懺悔的兒子而創造的、地上的火、可以從燃燒物的性質、分別出遲速來、又可從化學的作用、決定燃燒和消滅的方法、可是地獄裡燃燒着的硫黃的火、就不能這樣了、因為他是一種特別創造的物質、是永久的狂暴的無言可喻的燃燒着、又如地上的火、終有燃盡自滅的時候、而且愈燃燒得激烈、燃燒的時間亦愈加短縮、可是地獄裡的火、又不同了、牠一面燃燒着、一面仍舊可以保存實質、可以繼續維持牠狂暴的狀態、永久沒有中止的一日、

又地上的火、無論怎樣的熾烈、終有極限可言的、可是地獄的火、則無邊無際、無底無量、譬如把我們認為是一座極大極大的山、投到地獄的火燄裡去、不消片刻、就融解如蠟了、這是一個惡魔、回答一個兵士的話、有書可證、這可怖的火、不獨使墮入地獄的人們的身體、從外部受苦、而且把靈魂自身、也成了地獄、終之地獄的火、是無孔不入的、舉凡腦髓臟腑之中、無不經過牠狂暴的摧殘、這些可憐的人們的運命、是怎樣的可怖吓、他們的血潮、在血管中沸着、腦髓在頭蓋骨中煮着、心臟在胸膛中赤熱地張裂着、腸胃已被燃燒到零零落落似粥塊的樣子、柔軟的眼珠、已被燃燒到似兵工廠裡投入鑄型中發着熾紅燄光的彈丸的樣子了、（一三六—一三九頁）

牧師還滔滔不絕的對準了地獄裏精神的苦痛這個題目、用同樣的具象的言語、拚命地說着、士提反聽了這篇說教的話、他的心境彷彿受了威脅似的、他把掛在廊下的外套和雨衣等、都當做了袈裟般的亡靈看待、越想越不能成眠、越不能成眠越懍懼地獄的恐怖、但他是一個現代的心的所有者、所以對于第次脫宗教、極力用中世紀的迷信、束縛一般成長着的心、以及他們戴着鬼臉去恐嚇善男善女的伎倆、不久就覺悟了、

第次脫教是宗教中最保守的一派、一個有現代心的青年、雖曾受過他的教育、但是結局、却成為他們的激烈的叛逆者了、不過他無不是一個政治宗教的革命家、從他的名字叫做第達拉斯(Daedalus)的暗示看來、(好像是一位技術家、因為這個字的語源、是「達依達拉因」就是「做精妙的工夫」的意思、希臘的技術家的始祖達依達羅斯的名字、就是採用這個意思、達是一個神話中的人物、他在克里特島造有著名的迷宮、和他自己及他的兒子伊格羅斯所用的飛翔天空的羽翼、

現在作者用第達拉斯的名字、造作「優力栖斯」的大迷宮、他的技巧、是在明顯地描寫第次脫教在中世紀的宗教畫、和關於地獄事物種種帶有特徵的具象性、他更適用這些東西、著作極巧妙的遊戲詩文、上面所引用的說教的一段話、當然也是他的遊戲詩文之一部、要使時代落伍的愛爾蘭人的心、脫離他們的固陋的宗教、這樣的文字、是很有効力的、

加之、愛爾蘭不獨長久的處在英國政治的支配之下、而且他的文藝、亦受了英文學傳統的影響、作者用「譬如婢女所有的、帶有破痕的鏡子」一語、來象徵愛爾蘭的藝術、葉茲等所努力的復興運動、結果反對于英文學、增添了些異彩、現在朱士不但對于羅馬教的影響、且對于英文學的支配權、表示了反抗、他不論對于英文學、對于歐洲文學的古典、都應用了對付宗教同樣逆用的態度、穿着遊戲詩文(Parody)的外衣、確立他自己獨特的個性、他對于愛爾蘭這種運動、和同在文藝復興期、被各巨頭們的遺棄所壓迫而創造不已的意大利青年之間、提倡未來派的藝術、是同樣的必要、而且兩者之間、還含着許多共通的要素、

作者因為受了第次脫教會派學校的教育、和生於愛爾蘭的關係、使他成為一個遊戲詩文的文學者了、但

上海機器洗衣公司特別啟事

本公司創辦乾濕洗衣事業已有八載於茲所洗衣件均潔白如新毫無氣味價亦克己可稱滬上洗衣之冠今因內部改組由陳柏馨君担任管理特聘美國專師添置新式機器擴張營業準隔日取件陰雨無阻凡講究衛生欲使衣件潔淨者請函知或用電話通告敝公司當即派人來前接洽收件

乾洗類　呢絨　嗶嘰　綢緞　棉襖　皮袍　氈毯　地毡等件潔舊如新

濕洗類　衣服　蚊帳　被單　椅套　檯布　手巾等件清潔異常

總公司地址楊樹浦稻朋路八號　電話五〇三八六號

E庚987

更新舞台（林記）
新垃圾橋下　電話北四〇〇二號
價目　優一元　特別七角　頭等五角　二等三角　三等二角
本台特編與衆不同老新翻新奇妙機關燦爛燈彩空前傑作神話好戲
二月廿五夜戲
天上斗牛宮
王虎辰　薛禮　鳳凰山　八時登場　光臨請早

百代公司又出新片了
四馬路第十八號　電話中央二八六二
小達子　楊菊笙　小月樓　張桂芬　黎明暉　楊耐梅
張桂芬合唱　孫慶芬　楊菊笙合唱　八本狸貓換太子（頭段二段）　廿一本狸貓換太子（頭段二段）　卅本狸貓換太子（二三四段）　四本飛龍傳（頭段二段）
特別時曲　黎明暉女士　寒夜曲　乳娘曲（一二三段）　花好（一段）　長二蝶戀花（一二段）　桃李爭春（一二段）　賞花詞（一二段）　春深了（一二段）　人面桃花（一二段）

大世界乾坤大劇場京班　二月廿六日夜戲目
日　陳菊仙　李玉蘭　范永慶　景玉慶　馬蕙峯　小桂元　小坤　郭泉獨
夜　李玉蘭　范永慶　汪素雲　白叔安　馬蕙蘭　郭坤泉　周月英　湯桂芳　陳善甫　李蓮芬　勝如雷
天堂州　三疑計　傘高登　一口劍　臙脂虎　環林宴　木蘭關　海珠潮　雙李逵　叫關　天門陣　南四杰村　嫦娥奔月　逍遙津

大世界尚樂新劇社　新二層　廿六日夜戲目
久負盛名色藝雙絕全材名旦　新劇先進唯一能派劇界泰斗
王美玉　汪優遊
日　馬義救主劇　夜　黃慧如產子病歿記
預告　新編奇情武俠名劇　女俠飛花　新排劇情熱鬧　新布景機關　開演日期不離

大世界今日戲目一覽
乾坤大劇場　（影）姜子牙　（戲）火燒琵琶精
共和廳　南方戲　日　玉連環　夜　珍珠塔
共和台　魔術　日戲　將軍殺妻　夜戲　黃慧如
小三層　化妝灘簧　古裝申曲　賞中秋　十打譜　打齋飯　蕩湖船
無錫灘簧　日戲　雙珠鳳　夜戲　雙金花
新三層　紹興大戲　日戲　薛平山將家塘　夜戲　山海關　湧砂金門
共和閣　紹興文戲　雙奪美　竹夫圖　滑稽新劇　日戲　洋錢　夜戲　狠心婦
新四層　寧波灘簧　日戲　東川圖　定軍山　蕩湖船　拿高登　夜戲　御園　白門樓　夏侯惇　打王康　反南陽
共和樓　杭州灘簧　日戲　無情　夜戲　潑水記　告狀　十景　日戲　牛蒲扇把　夜戲　濟公
唱詞雅曲　時花奇術　京調茶會　南北新聲　……

神仙世界女子京戲　二月廿六日夜戲目
門票每位大洋一角　場內招待一律女子　各場參觀不另取資
日戲　熊九齡　張艷芬　施勝奎　趙雪芳　周金玉　（楊）（朶）（雲）　石叔岩　取西城　會稽　大鋼　戰蒲關　迷魂傳
夜戲　陳鑫培　施勝奎　張艷芳　趙雪玉　周金桂　楊桂芬　石岩　潞州　南天門　安州

神仙世界
門票每位大洋一角　場內招待　女子一律　各場參觀不另取資
紹興文戲　袁森春　高金灿　錢桂法　日戲　九美圖　夜戲　梁山伯　尹林財　曹妹　金香玉　魏文升　古曲　維揚　謝義才　小桂英　張桂芬　日戲　三怕妻　夜戲　哭孤孀　汪桂珊　張廣才　馬長慶　小秀蘭

神仙世界
門票每位大洋一角　場內招待
百祿登　魔術　劇團
首創愛美魔術新劇名家　陸笑蘭　日夜登台　精神表演　愛美新劇　男女演員　日演　愛情試驗　夜演　酒壺記
新心滑稽社　喜劇　朱秋影　高巨寅　喻鐵魂　趙長松　臧悲鳳　吳天虹　張小悠　日演　新聞門訓　夜演　謀夫告父

神仙世界男女新劇社
門票每位大洋一角　各場參觀一律不另取資
花國總統
後日戲　惡家庭　本夜戲

小世界乾坤大劇場　二月廿六日夜戲目
門票每位大洋一角　各場參觀不另取資　場內招待一律女子
續排新戲初次起演
劉益芳　陳滿堂　王勳臣　蔡山寶　金雪艷　單德元
日劇　丁甲山　全法門寺　本花鼓　宋靈　夜劇　打請
二本忠俠傳

小世界越劇　二月念六日夜戲目
門票每位大洋一角　各場另不取資　場內招待一律女子
金昌榮　張忠德　張梅坤　劉進海　周伯林　施永笙　金妙妙　金雪芳　應榮仙　王運梅　任少榮　金梅招　金松玉　金孝德　馬德興
（日演）後本白鶴圖　（夜演）三本刁劉氏

小世界愛華新劇社　二月念六日夜戲目
門票每位大洋一角　各場參觀不另取資　場內招待一律女子
前本慘紅淚
日演　哀史　映姑娘　夜演

上海舞台　男女合演　二月廿六夜戲
電話中央五五六〇
價目　官廳八角　花樓六角　正廳四角　包廂三角　三樓二角　二等一角
張如庭　趙如泉　趙君玉　黃玉麟　吳繼蘭　蔣麗霞　劉艷琴　賈璧雲　曹毛包　郭春華
十一本　十二本（初次）（演起）
穿金寶扇恨

更新舞台（林記）　男女合演　二月廿六夜戲
電話北四〇〇二號
價目注意　優等一元　特別七角　頭等五角　二等三角　三等二角
蘇蕙蘭　劉鳳卿　王慧蘭　張國斌　張賓彬　白鳳　王虎　何英　筱虎辰　玉鳳　啓山　韓鳳　劉喜奎　孟鴻鳳　李鑫茂　查天培　王虎影　辰鳳
（破天荒的初次開演天上斗牛宮　好戲綵景）鳳凰山

天蟾舞台　男女合演　二月廿六夜戲
電話中央二七四二
價目注意　花樓一元二　官廳一元二　包廂九角　官廳九角　頭等五角　……
麒麟童　小楊月樓　劉漢臣　王芸芳　張俊官　劉奎旦　鳳凰艷　潘雪聲　李榮揚　董志峯　陳鶴
三本封神榜

法租界共舞台（發記）　男女合演　二月廿六日戲
電話七三五二
價目注意　花樓三角　官廳三角　包廂二角　正廳二角　二等一角　三樓一角
蓋叫天　白牡丹　王蕙琴　陳佩卿　金繼譚　徐珺茹　花美玉　邱治雲　苗勝春
新劇白　頭本武則天　從未演過　怒斬鐵坵墳

法租界共舞台（發記）　男女合演　二月廿六夜戲
電話七三五二
價目注意　花樓六角　官廳六角　包廂四角　正廳四角　頭等二角　二等一角　三樓一角
蓋叫天　白牡丹　王蕙琴　陳佩卿　金繼譚　徐珺茹　花美玉　邱治雲　苗勝春
新排新劇　二本武則天　初次啟演　怒斬鐵坵墳

大舞台（榮記）　二月廿六夜戲　煩演拿手好戲
價目注意　月樓　優等二元　特別一元　頭等八角　正廳八角　二等六角　……
張桂芬　袁小樓　李多奎　楊寶忠　金少山　高富遠　張春彥　林樹森　小翠花　尚小雲　朱素雲　尚富霞　慈瑞全　小桂元
（全部新玉堂春）　捉放曹　行刺　宋江院　蟠龍路

丹桂第一台　男女合演　二月廿六夜戲
電話中央一七四八
價目注意　花樓官廳一元　包廂正廳五角　三等客座三層包廂三角二百九十
韓金奎　吳竹香　劉文美　蓋玉　安廷　劉舒　蓉元　陳筱　張衡　麗娟　筱穆　韻樓　金碧玉　小孟七　陸樹田　蓋玉廷
（四本開天闢地）　公鷄　鐵

先施樂園　大京班男女合演文武戲　二月廿六日戲
白玉亭　張艷霞　賈春虎　麒麟豹　劉崑崙　路凌雲　景韻　應琴寶　白蓮玉英　劉軒鳳麟海泉官亭　白榮玉　鄭君　任長　劉春　袁奎　馬春
全本紅鬃烈馬

先施樂園　大京班男女合演文武戲　二月廿六夜戲目
白素琴　張玉亭　賈艷霞　麒春虎　劉麟豹　路崑崙　凌雲　景韻　應琴寶　白蓮玉英　劉軒鳳麟長泉官亭　白榮玉　鄭君　任海　劉春　袁奎　馬春
頭二本觀音得道

先施樂園繁華中外影戲場　日夜開映
二月念五日夜開映　大中國影片公司出品　國產神怪影片
西遊記
烏鷄國　道門法　九大本一次映完
著名社會影片　百萬金
詳細說明閱樂園日報

先施樂園門票原售小洋三角
施家班男女合演東方歌劇　沈翠花　胡國珍　施竹亭　施文韻　施春軒　施春娥　范松林　夏福麟　丁正武
日戲　李老九　夜戲　三四本三笑緣
易社乾坤新劇　黃慧如殉死記　准於今晚排演

新新花園　門票二角　不另取資
新聲大京班　孟小帆　鄒劍元　徐寶佩　蔣麗雲　趙金元　王俊宸　八搜鄒應龍
精神團　張治兒　易方朔　（日）官做賊（夜）醫生

新新花園鍾社乾坤新劇
新編時事佳劇◉今夜初次開演
黃慧如死後
◉情節緊湊◉角色齊備◉佈景逼肖◉機關夢景◉

小世界影戲　二月念六日夜戲目
門票每位大洋一角　各場另不取資　場內招待一律女子
孫悟空大鬧黑風山
△時間▽　大京班　十一點至十二點半　五點半至六點　新劇場　十一點半　十一點半至……

他決不是一個生成的遊戲詩文的作家、他胸中滿儲着他自身的美幻的表現、本書第四章、就是應用像他一流感覺的筆意、深刻的描寫在他心中的一個女性的印象、試把其中的一頭、介紹於下、

「這是士提反在流貝都伯林市的利非河口、所經驗到的一節、」

他獨自一個人站着、沒有一個人留意着他、他很幸福坦白、他是獨自一個人、獨自一個人站在青春稱氣、天眞爛漫、吸着自由的風、戲着帶有鹽氣的水、徜徉着、薄雲蔽日、天氣晴朗貝殼昆布琳琅滿目的海邊、穿着輕裝華服的少年少女們的歡樂笑聲之中、

有一個少女、立在他的前面的中流、獨自靜悄悄的眺着洋面、她好比是一個美麗珍奇的海鳥化身的仙女、她的曲線美、她的細膩柔軟的足、除了隨着碧色的海草部分以外、都是潔白的、她的股肉、好比象牙的純粹、她露出裙下的襯褲的白邊、好比鳥毛的柔和、她的天青色的裙邊、大膽地揭起到腰圍的左右、束成鳩尾羽毛的樣子、她的胸部、像鳥的胸部、尤其像山鳩的胸部、一樣柔嫋、她的髮、她的顏、都幽微地充滿着青春少女的美意、

她獨自幽靜地眺着前方的洋面、當她感覺到他的凝止、就是接觸他的視線的美感的時候、她的眼睛、毫不帶羞澁色情的俗意、却默許着他的視線、反轉向他的方向、這樣的互相注視了好久之後、她纔把她的眼睛、緩緩轉向到流水方面、更把她的足、在水中這邊那邊的攪了一回、於是被攪動的幽和的水聲、打破了靜默、同時低微清□的她的歌聲、恰似遠地羊羣的鈴音、沉醉在餘音嫋嫋之中、她的面頰、微露着紅暈了、」(一九九頁)

他遇見這個女人、雖只有這一剎那、但他已把當時分裂混濁的他的情緒、整理出一個要領來了、

第五章是以他在大學生時代、對於美的考察、和他自身對於藝術上的態度、做中心的、

「好看的、就是美」、(Pulcra sunt quae visa Placent)他開首引用阿奇那斯的話、作爲標語、凡能使聽覺視覺以及其他所有感覺、都起快感、或者並沒有想要得到、或避開 這種快感的意欲衝動、而起的靜的感覺、或者從被感覺的最滿足的關係上、而發生中和的想像力、更由這種想像力、而起的觀感、都是美(二四三頁)、美感有三個條件、就是「全一」「調和」、和「輝煌」(Adpulcrctudinem tria requiruntur integritas, Consonantia, claritas.)(二四八頁)「全一」是以無限的時間和空間做背景、而完全獨立的、保持着部分與部分的調和、含有完全的整個的感覺(二四九頁)、「調和」是先把全體律動的構成了、再從直觀的綜合、伴以知覺的分析、所以一方面感到純一、同時他方面又可看出從各種各樣的要素合成的結構來(二四九頁)、「輝煌」恰是從永刼的世界、增添了光輝似的、眼前的事物、都當作物的幻影、的象徵、想把藏在事物之中的深刻的心、借藝術透視出來、或表現出來、「輝煌」云者、即是事物所含有的幽妙的意味、須經過澈底透明的想像力、才能表現出來、朱士就是把這個"Claritas"的意義、解釋爲「把精神內的現象、透明地表現出來」的意思、吾人的心、經過上述的「美之三質」、換言之、即是被「輝煌」「全一」所吸引、由「調和」而進於被魅惑的時候、就可嘗到美感——即靜朗恍惚的滋味了(二五〇頁)、表現這種美感的藝術、形式上可分爲三種、第一是抒情形、就是藝術家把他的心象、在他自身的直接關係上表現出來、第二是敍事形、就是藝術家把他的心象、在他與他人之間、間接的關係上表現出來、第三是戲劇、就是把他的心象、在他人的直接關係上表現出來(二五一頁)、士提反逐漸脫離了他的悲慘的家庭、脫離了對於他的戀人苦樂的空想、脫離了充滿着疑惑和反感的宗教、脫離了他的熱心愛國的愛爾蘭青年友人們、去研思這樣的美學、這位學生對於美學的興味、是怎樣的有關他的創作吓、朱士表現的辭句、對於愛好優雅調和作品的讀者們的心、給與有力的刺激、因爲他的作品中、多是輝煌顯明的辭句、 他雖區別藝術爲三種、 但似乎未曾認定小說的形式、像優力栖斯的小說、難道可以把牠認作敍事形的文學嗎、恐怕他多分是否定的罷、因爲他說、小說是抒情、敍事、及戲劇三種形式的綜合、有時固可專選一種形式、但有時亦可兼用三種、造成複合的形式、所以像優力栖斯正是抒情、敍事、及戲劇三種形式的複合、

藝術就是了解個個美的性質、以謙讓的胸懷、徐徐地作忠實的表現、雖然是粗雜的資料、但不妨從所謂「獸性之鑰」的他的音吓色吓形吓、榨出他的精髓、描出藝術家各自獨特的美姿來(二四二頁)、他特別置重在律動的方面、即「心孕美的過程」中、去盡力把流動意識中印象的明滅、赤裸裸直接表現出來、同時恐怕這也是藝術家獨特的個性所切要最自由的一點罷、他恐怕被教育、他的宗教、家庭的環境、以及對於母國愛國熱狂等等的迷網所束縛、所以他離開了他的友人、完全獨自的、向着他的藝術、一意猛進、而且他的藝術、並不是以踏襲過去天才的陳跡、愛好古蠹、崇拜偶像爲能事、他的藝術、乃是直接關係生命的表現、他說、

「來喲啊啊、人生吓、爲着去經驗眞實、就是百萬遍、千萬遍、也不妨前去吓、因爲這樣做去、可以在我們的靈心鍛冶場中、把我們種族還未形成形態的良心、鍛鍊起來、(二九九頁)

當士提反這樣的思考的時候、他的母親、就逼着他進第次脫教、叫他接受復活祭的聖餐、可是他終不能聽從他的母親的希望、他爲着要想抱着不被任何事物所束縛的自由精神、去研求可以表現他自己藝術生活的形式、所以他終於離開他的故鄉、到大陸去、而靑年藝術家的肖像也就在此擱筆了 (未完)

珈琲座

▲昔格司民族

黃震遐

「昔格司」人是全印度最優秀的民族、一向居住於般遮布(五河流域)境內、它們都喜歡出外服務、足跡遍於全球、我們上海的「紅頭阿三」、北方的「黑頭鬼」、以及廣東的「摩囉叉」、便都是異邦人替他們所取的外號、

「昔格司」這一個字是宗教的名稱、意即「信徒」、昔格司教是印度的最新教派、創立於十五世紀、專門以排斥偶像崇拜敬奉唯一神秘爲事、至今尚有信徒約三百二十五萬人、它們的經典名爲「格蘭特」、意即書卷、與基督教的聖經同一意義、它們的語言文字名爲古魯馬奇、一向在文學方面都很有貢獻、他們的聖城名安姆里茶、位於喜馬拉雅山下、有報館多家、上海「昔格司」人所看的古魯馬奇文日報、都從那裏寄來、

「昔格司」民族人人都能享自由平等之福、它們女權的擴張尤爲全印度所沒有、普通男子大都蓄髮、用淡色之巾包其頭部、女子類皆喜用紅綠黃等色之綢爲衣、外出時則半蒙其面、今日般遮布境內昔格司人共約三百餘萬、合全世界計之則有一千三百萬左右、

昔格司人在莫古耳帝國盛時、曾以不肯信仰回教之故而屢遭屠殺、其後莫古耳帝國衰亡、昔格司人遂蜂起與之爲難、雙方屢次血戰、「昔格司」人終得保其五河流域之疆土、及十九世紀初葉、蘭奇德星統一般遮布全境後、昔格司人的軍國便即成立、蘭奇德星是全印度數一數二的英雄、他一生都以穩健隣國大與土木爲事、某次曾因爭奪一馬之故而亡將兵二萬人、又一次進攻阿富汗某城、蘭奇德星親率全軍二萬五千人冒砲火而進、結果、「昔格司」軍遂獲大勝、而軍士之傷亡者已逾一萬人、像這種驃悍的行爲、在全印度恐怕祗有「昔格司」人做得出、

從前有一個昔格司人用上海話對我這樣說「昔格司人打仗交關好來西、大英人常常糊裏糊塗、昔格司人馬馬虎虎跑過去好哉」、

十九世紀中葉是英人在印度的生死關頭、前後共有四次大戰、第一次是阿富汗戰爭、第二三兩次是「昔格司」戰爭、第四次又是印度回教軍的叛亂、等到維多利安女王加冕於印度時、英人之暴骨於中北印度的已經三萬餘了、其中最危險的當然要推回教軍的叛亂、但昔格司連次血戰的結果、英人的損失還要重大、

第一次「昔格司」戰爭是在一八四五年、「昔格司」的軍隊越蘇特來奇河侵入英界、英軍迎戰於木得奇、兩軍酣戰劇烈、結果、昔格司人敗退、但英軍的死傷者竟逾八百人、數日後、又大戰於飛魯色河、結果英軍死者凡二千三百人、孟加拉土軍死者三千人、這種損失幾乎震動全大英帝國、其後又戰於阿里哇、英軍矛兵衝鋒三次盡被擊退、昔格司的後隊竟成排的跪着來抱那英軍的馬蹄、結果英軍死者凡九百人、「昔格司」軍終於敗退、於是第一次昔格司之戰便即告一結束、

一八四八年、「昔格司」人又大舉侵入英界、英軍踰迎敵、大戰於奇良華拉、結果英軍死者凡二千五百人、內有羽林軍一營竟全隊覆沒、舉國大震、翌年、援軍開到、遂又戰於古條拉特、結果英軍死九百人、昔格司人損失凡數千衆、於是戰爭遂告完結、而英人在印度的版圖便又多了一個遮布、

「昔格司」戰爭的結果、是兩個勇敢民族互爭雄長的一個判斷、英人既然得勝、「昔格司」人便即甘心服從、其後在印度士兵裏最忠勇驍悍的隊伍無不是昔格司人所組成、

這一篇東西祇不過是對於本埠「紅頭阿三」的一個簡單的介紹、閱者如要知道較詳的情形、那就參考的書籍正多着咧、

哈迷司敦馬戲班及皇家動物園

今日東方最偉大最精彩之表演團

不日來申

敬請各界注意開幕日期

◉班中有歐洲著名藝術家三十人 個個技藝超羣！

◉園內有獅熊虎豹馬犬鵝鸚鵡等 隻隻技能出衆！

各式新奇表演：演來

突梯滑稽處○○令人捧腹

觸目驚心處○○令人咋舌

時間 每晚九點一刻起逢星期三六日三天下午四點一刻起加演日戲

券價 包廂(可坐六人)全間二十元每客四元 頭排座三元 二排座二元 正廳一元 邊廂六角 (兒童觀日戲者得購半價券) 1371

靈驗如神 胃 胃病 氣 仙丹 散 當面見效

專治一切胃氣病無論遠年痼疾初起新病如用此胃氣散醫治無不一服奏效購者務請認明盒外蓋有經字紅圖章者庶不致悞

經售處 永安公司 先施公司 三馬路申報館廣告處 抱經堂啟

手提無線電話

此機大小、與手提打字機相似。喇叭、電池、LOOP、一切在內、用時但將機蓋揭開，不費其他手續。此機用燈泡五隻，效力極巨，乃今年最新式樣，與從前名不副實之手提收音機，大不相同。

全套售價 一百九十五元

開洛五二〇號交流電收音機，每具二百九十五元。

上海南京路十二號 開洛公司 電話六六五三四

上海遊藝演員公會一覽表

黃笑芳 戲迷三簧 黃杏三 陳鹿鳴

胡壽慶 競爭廉價奉送雙簧 普通價目四十元八

四歲紅 陳鑫齋 四之妹

遷移聲明 葉如玉 葉如寶 葉醒儂

遷移聲明 別開生面化裝蘇灘 錢鳳珍 鳳玉 第

陸奇奇 戲迷 丁怪怪

費嘻嘻 滑稽 四簧 嘻嘻

夏惠鶯 娟鶯

白吟吧嘩 雲 笑戲 天山

改良申曲男女合演 王筱新 張月珍 王雅琴 王愛琴

莫悟奇

朱貞美 寧波 女書

陳昌浩 寧波 文書

吳品如 中西幻術 乾坤戲法

楊素連 朱泉根

即朱媛媛改良申曲

孫如娥

劉子雲 姚素珍 改良滑稽化裝申曲 周玉英(筱是娥)

絕頂女子蘇灘文武戲法 施湘芸

高筱桂蓀 蘇灘 小翠珍 小培珍

搭棚戲

劉春山 盛呆呆

丁少蘭 丁婉娥 男女合演 改良申曲 十六元八

玉韻集全體女子蘇灘 蔣婉貞

曹少堂 文明宣卷

遷移聲明 王一飛 中西戲法 童子武術

最著名女子蘇灘 王寶玉 王愛玉 王黛玉

唐玉英

遷移聲明 張鳳翔 張文元 張玉英 童子雙簧 男女戲法

喜劇團 滑稽相聲 哈哈笑劇 鄭非我 費秀雲 西冷 戴錦川 方云

首先發明魔術四簧 歡喜團 周杏泉 周慧珍

田永奎 文武戲法

蔣鑑安 維新宣卷 乾坤

談天祿 戲彩戲法 大套幻術

遷移聲明 陸嘯梧 滑稽宣卷 改良唱春

施春軒 乾坤曲 施春娥 施文韻 施竹亭

范醉春 乾坤 蘇灘 范盈盈 范紅雲

周筱虹 美虹 彩虹 女子雙簧 乾坤蘇灘

接洽文明京戲

怡紅社女子蘇灘 張素蘭 張月蘭 張瑞蘭

董別聲

費西冷 古裝 蘇灘

開口笑 小黑雲 筱雲仙

人人笑 百鳥 朝鳳

遷移聲明 莊月娥 乾坤 莊海泉 蘇灘

榮舞臺 大提線戲

吉評三 戲迷 相聲

遷移聲明 孫美雲

孫瑞亭(大飛水)(九連燈)

全珠班 馮連珠

張美雲 申曲 江一風 雅曲

振舞臺 第一大提線戲

鴻舞臺 全球第一 大提線戲

嚴舞臺 首先發明 大提線戲

王美雲 張鳳雲 彩雲 江笑笑 化裝蘇灘獨脚新戲

錢炳華 美洋女 跳舞 西

最著名獨一新奇術

王元能 老牌 滑稽

笑嘻戲 十四元八角 文明戲 廿八元八角

接洽處 英大馬路大慶里三百十號

精神團 張冶兒 易方朔

星期團 男女合演 滑稽新戲

都會交響曲（六）

羅漢

「哈哈、兩位興緻好吓、你們打算到那裏去、」一個矮胖撲滿罐面的少年從後面拍着包田二個人的肩膀問道、

「啊、原來是易春田兄、久違了、」田小虹一旋過頭來脫口就招呼背後的少年、

包度接着問易春田道、「幾時回到上海的、自從你伴新夫人到杭州去度蜜月以後、我們無時無刻不在想念你、即使在馬路口看到紅錫包香烟廣告的時候、也會連想到你、新夫人還沒有見過、一定是很賢能美麗的罷」

——伊是我所認爲世界上最可愛的姑娘、鄙人對於這件婚姻、十分表示滿意、其餘不必加以研究罷……這樣深夜、你們還在馬路上散步、打算到什麼地方去呢、跳舞場嗎、

——足下如有雅興、同人等無不樂從、

——好、現在的跳舞場比從前發達得多了、記得兩三年以前、除了私家或幾家上等旅館內有所謂跳舞之外、上海之大、似乎還沒有一家共公的舞場、現在上海的舞場、可算多極了、著名的我們從西算到東、海格路有DEL MONTE、靜安寺路有大華飯店、有PLANTATION、有LITLE CLUB、西藏路有巴黎飯店、有爵祿飯店、南京路有大東、永安、新新舞場、在這裏北四川路跳舞場還要多、頂北有樂極、現在已休業了、橫浜橋北有青鳥、南首有拉馬、有桃山MOMOYAMA、再南有一家俄國人開的POLAINNIAS、還有LOGCABIN、奧迪安戲院南首、有一家叫東方舞場、虬江路那裏有那沈醉的開樂宮、虬江路南有愛亭、有娜拉、有龍、有月宮、有金星、其間有幾家因爲營業不振都先後休閉了、但是新開的也很多、最近在月宮飯店下面九十九號裡開了一家日本舞場、在虬江路也多了一家日本舞場叫做TROCADERO裏面有幾個日本舞女、生得都很俏美、而且都是有錢人家的姑娘、都受過高等教育、舞術很精、招呼客人、更是慇勤週到、現在正是TROCADERO最熱鬧的辰光、我們一同進去尋樂一番罷、

三個人從老靶子路口朝北走、經過九十九號的門前、忽然從門口出來一對男女、男的身材長得很高、姓莊是留學日本的性病專科醫生、住在上海虹口一帶的日本人、凡是提起喜歡喝太陽啤酒的莊醫生的、都會說出他的姓名、因爲他生得特別高長、所以還替他取了「九豕」一個別名、他看見包度一行人等在前面走過、就喊了三個人、慌慌張張地問道、「列位到那裡去、」

——到TROCADELO去、

——我們一同走罷、這一位就是TROCADERO的日本舞女、讓我來給你們介紹、這是××春子姑娘、剛來上海不久、那一位是包度先生、上海有名的小說家、那一位是田小虹先生、××團裡的中堅份子、那一位是易春田先生、××香烟公司的華總經理、……」

三個人中祗有包度是會講日本話的、就同春子姑娘攀談起來、兩個人並走在前面、愈說愈投機、一直走進TROCADERO的門口、

從外面望上去、這好像是一間臨時搭蓋起來的茅屋、面積比法國公園裏的涼飲方亭大上三四倍、推進西、櫻花盛開、滿室春色、嗚嗚的JAZZ音樂隊員在場角裏一壁跳一壁吹奏、兩個黑面的斐律賓男子揮舞着濃音號筒正唱着富於魅誘性的歌曲、還有那一支强烈的電炬、輪轉射出靑·紅·藍·白·黑·紫·黄的色彩、像蛇舌火燄般的刺觸人目、閃照在那一對對肉感豐富的絲襪腿膀上、更覺得滿室充溢着肉的雰氣、眞是誘惑異常、

他們一進門、就有白衣侍者過來招呼、在糢糊的燈光裏、領到一顆紙紮的大櫻花樹下坐定、那位妙年皓齒的春子姑娘、把外面玄色絲絨的大衣脫下、笑微微授給包度、包度忙接下轉交給旁邊侍者、他輕輕拉過一把籐椅子來請春子姑娘坐下、自己就坐在對面、田小虹、易春田、與莊九豕園坐在旁邊另一隻小籐桌邊、不待吩咐、五個人面前都放了一杯蘇打水、

BOY、這裏來兩杯白蘭地、包度回過頭來對侍者道、

「包先生、」春子忽然說起上海話來了、「我不會喝酒、改叫一杯FRUIT COKTAIL罷、」

——COKTAIL、不是酒嗎、

——我想先生平日不常涉足跳舞場的吧、不然、怎樣會把COCTAIL當起酒來呢、

——不要見笑、我今夜的確還是第一次到這裏、

田小虹從旁邊那隻桌子過來、對包度說、

失禮得很、我能夠同春子小姐跳一次舞嗎、

——請便、不要客氣……

永安天韻樓大京班　二月廿六夜戲

謝小棠　趙海山　周蘭芳　邱德成　何雪英　王樹臣　呂靈芝　小瑞亭　陳吉瑞　紅　六月風陣　譚梅　謝辛　伍鳳春　小長勝　畢小樓　吳寶奎　何頤馨　印德山　趙君茂　蔣秀山　劉先臣

全體文武藝員合演　頭本狸貓換太子

永安天韻樓柳社男女新劇念六夜

徐寒梅　顧劍秋　周無能　沈冰血　羅慧因　尹曉霞　張愛珠　張四維　章擁翠　干少白　馬恨情　李梅君　仇夢梅　丁大鵬　彭德惠　王鐵血　張顚顚

◎後本閨小姐◎

永安天韻樓影戲場

日夜開映中外著名最新佳片

泣荊花　險裏姻緣　**復仇記**

詳細說明請閱天韻日報

上海舞臺

自今夜起　**大減價**

夜戲價目　官廳八角　花樓六角　正廳四角　包廂三角　三樓一等二角　二等一角

續排明朝歷史機關綵景唱做並重著名連台文武傑作好戲

今夜廿六　**十一本十二本**　初次啟演

穿金寶扇恨

二月廿七禮拜六日來函煩演名劇先此露佈　**黃慧如與陸根榮**

二月廿八禮拜日來函煩演名劇特先露佈　**黃慧如與陸根榮**

本台排演黃慧如時事新劇，數月於茲，頗承各界贊美，譽爲百觀不厭的名作，本台近更悉心研究，編排二本黃慧如，採訪事實，特別編製，對於「劇情」「佈景」「服裝」「詞句」莫不攷究，眞敢說與眾不同，並加入向來未有的特別穿揮，厥觀偉大，空前之創作也，，，現正日夜趕排，，不日就要出現了，各界探知本台的非常計劃，，空前佈置，爲有不表示十二分的歡迎，於是更注意本台的黃慧如，且有未看過的觀眾們，日必來函要求排演，惟連夜正演十一本十二本穿金扇新戲，無暇出演，況且後台藝員，一方面唱新戲，一方面排新戲，亦非常累苦，本台主不能不秉顧着，但是觀眾們既表示這樣的熱忱，函煩電催，於理更不能卻情的，左右爲難，只有一個犧牲辦法，就是把這本黃慧如，原原本本的排在「禮拜六」「禮拜日」兩天日戲唱，庶得告無罪於愛觀諸君也，但須要求後台藝員，多辛苦一點了，

並請　賈小雲　王筱新　劉春山　盛呆呆　特別歌舞改良申曲　搭棚戲

本台續接新排轟動滬蘇時事寫實新戲先此露佈

二本黃慧如

快要出現了

（劇情）別開生面　實事求是　（佈景）數月研究　煞費苦心　（穿插）詼諧百出　與衆不同　（唱詞）改良辭句　特別聯彈　（演期）日夜排練　擇吉開演

丹桂第一台男女合演今夜初次開演太古歷史新劇

四本　**開天闢地**　**堯皇出世**

蓋玉廷　廿六夜　三本鐵公鷄

本台特聘顧無爲君林如心女士新排轟動社會時事

連環新戲

產子傷命大悲劇

▲生面別開　▲比衆不同　特排時事連環戲　表演花樣大翻新（紫垣）

可憐的黃慧如

[illegible]

□念七禮拜六日戲旅滬巨商再三指煩全體名角一齊登台開演生平得意文武雙齣最著名的拿手傑作好戲□

雲中鳳　陳鴻奎　韓金奎　王文祥　張韻樓　金碧玉　陸樹田　蓋玉廷　張韻樓　陳筱穆　劉文美　蓉麗娟　劉筱衡　蓋玉廷　蓉麗娟　陳筱穆　小孟七　劉筱衡　安舒元　王芝裕

三馬連環　新拾黃金（三演）　過五關　四盤山　鐵公鷄（三演三本）　千里送京娘　貴妃醉酒　九曲橋　投軍別窰　全本珠簾寨

▲禮拜六開演雙齣戲　▲眞賣力推我第一家　▲時短戲多開鑼提早　▲欲看全豹務乞早蒞

天蟾舞台 男女合演 今夜初次出演 新排空前盛舉 巨製佳劇

封神榜

本

▲▲有匪夷所思的美術背景
有神鬼難測的變幻機關

▲▲有形容不出的香謳艷舞
有意想不到的特別血頭

▲廿七日禮拜六日戲 紳商特煩名角全體一齊登台 准演生平文武傑作拿手好戲

董志揚 劍峯山
李榮聲 潘雪艷 四郎探母
鳳凰旦 貴妃醉酒
張俊臣 塔子溝
王芸芳 一口劍
劉漢臣 收姜維
小楊月樓 陳鶴峯 李十娘
麒麟童 路遙知馬力

▲日戲開演齣齣都是傑作 ▲各界諸公務請從早臨

注意 特別優點

本台定章乾菓每盆小洋二角水菓每盆小洋三角規定照章收取嚴禁額外需索並當聽客自便不得强行搋賣如有違搋纏擾請即報告賬房定當嚴懲決不寬貸每晚提早登場准十二時爲止務請各界諸君早臨

大舞台 榮記

夜戲價目 花樓 月樓 優廳 二元 特廂 特廳 一元六角 頭廳 八角 二廳 六角 三樓 四角

尚小雲 小翠花

張春彥 林樹森 朱素雲 尚富霞 慈瑞全

全部新玉堂春

廿六夜准演 全劇節目

初次嫖院 逼良爲娼 巧逢闊客 金龍贈銀 二次嫖院 三萬六千 樓台重建 蘇三改名 雁林別家 皮氏通姦 纏頭金盡 鴇兒毒心 四九寒天 趕出金龍 金哥送信 蘇三贈銀 關王廟會 重敘恩情 強人刧銀 敎客打更 假報得中 騙娶蘇三 皮氏謀害 雁林歸天 沉冤莫雪 洪同判斷 蘇三起解 三堂大審 監會裝瘋 王劉釋嫌 復審明冤 貪贓罰俸 皮趙正刑 出衙宿店 潘劉提親 三世姻緣

是劇唱做繁重，情節緊密，堪稱皮黃中最重頭之劇，前星期尙藝員奏演此劇，歌喉婉轉，一唱三歎，博得顧曲諸公同聲贊美，本舞台艸接各界來函，深以未窺此劇全豹爲憾，茲特商請尙藝員與小翠花藝員，重行排演全部玉堂春，自嫖院迄團圓，前後共二十餘場，首尾唧接，一夜演全，小翠花藝員研究此劇凡十餘年，經老伶工田桂鳳所指授，扮相曉工，表情細膩，皆具老成典型，在平津一帶從未演唱，此次經本舞臺婉商許可，與尙藝員合演，至尙藝員之天賦歌喉，有口皆碑，勿待譽揚，本舞台另聘佈景專家，特製妓院南樓北樓玩花廳關王廟公堂等仿彩景，輝煌燦爛，與衆不同，各界士紳名嫒，尙請駕臨一觀，幸勿失此大好機會也，

張桂芬 金少山 楊寶忠 李多奎 袁小樓

念六夜 宋江鬧院　念六夜 捉放曹　念六夜 捉放曹　念六夜 行路訓子　虮蜡廟

新排獨一漢代歷史艷情名劇

卓文君

排練純熟即日開演先此預佈

漢代風流才子司馬相如。在臨卬富紳卓王孫家中彈了一曲鳳求凰的雅奏。就把一個美而艷新寡卓文君。勾引上了。憐才私奔。卿卿我我的同回故里。後來因爲家徒四壁。卓王孫又不肯略加資助。相如文君不得已同赴臨卬開設酒肆。男滌器。女當罏。不久相如有一個好友楊得意。把相如著的子盧賦。在漢武帝面前鼓吹得十分道地。相如因此得了一個中郎將官兒。那卓王孫趨炎附勢。反來親自躬迎。並承認相如文君爲正式夫婦。這件又風流。又香艷。又詠請的歷史。大概無人不知。現在的社會上。並且認爲卓文君這個女子。係中國數千年來第一個講自由戀愛的婦女。就是他在酒肆當爐。也是第一個具有女子自立的思想。現在經倘小雲藝員把卓文君的歷史。編成舞臺劇。甚合女子解放潮流。將來開演的時候。必定受社會的歡迎。

凡欲觀歷史佳劇的 不可不看！
凡欲談愛情艷史的 不可不看！
凡研究女子解放的 不可不看！
凡欲講自由戀愛的 不可不看！
凡具有婦女自立思想的 不可不看！
凡喜聆尙君新排雅奏的 不可不看！